



(Cyhoeddwyd | Issued : 28/05/2024)

DEDDF DRWYDDEDU 2003 | LICENSING ACT 2003
TRWYDDED ANHEDDAU | PREMISES LICENCE

Cyngor Sir **Ceredigion** County Council

Rhif trwydded | Premises licence number: **PRM 0496 (Cyhoeddwyd | Issued : 28/05/2024)**

Rhan 1 – Manylion am y safle | Part 1 - Premises details

**Cyfeiriad post y safle, neu os nad oes un, cyfeirnod map ordnans neu ddisgrifiad:
Postal address of premises, or if none, ordnance survey map reference or description:**

**GWESTY CYMRU
19 MARINE TERRACE**

Tref bost | Post town

ABERYSTWYTH

Côd Post | Post cod

SY23 2AZ

Rhif ffôn | Telephone number

01970 639345

Os oes cyfyngiad ar yr amser, y dyddiadau | Where the licence is time limited the dates

**NID OES CYFYNGIADAU AMSER AR Y DRWYDDED
PREMISES LICENCE IS NOT TIME LIMITED**

**Gweithgareddau trwyddedadwy a ganiateir gan y drwydded:
Licensable activities authorised by the licence:**

*O Dan Do a Thu Allan / Indoors and Outdoors ***

ADLONIAENT WEDI EI REOLEIDDO / REGULATED ENTERTAINMENT

DRAMAU / PLAYS

FFILMIAU / FILMS

CERDDORIAETH FYW / LIVE MUSIC

CERDDORIAETH WEDI EI RECORDIO / RECORDED MUSIC

ADWERTHU ALCOHOL / SALE BY RETAIL OF ALCOHOL

**** Ar y Safle / On Sales**

**DARPARU LLUNIAETH POETH YN HWYR YN Y NOS/ PROVISION OF LATE NIGHT
REFRESHMENT**

Yr amseroedd y mae'r drwydded yn caniatáu cynnal gweithgareddau trwyddedadwy
The times the licence authorises the carrying out of licensable activities

ADLONIANIANT WEDI EI REOLEIDDO / REGULATED ENTERTAINMENT

DRAMAU / PLAYS

FFILMIAU / FILMS

LLUN SUL / MON-SUN: 19:00-23:59

CERDDORIAETH FYW / LIVE MUSIC - Hyd at 2 berfformiwr yn unig/ Up to 2 performers only
Cerddoriaeth Fyw Allanol i orffen erbyn 2200 /Outside Live Music to finish by 2200

LLUN – SUL / MON- SUN: 14:00 – 23:59

CERDDORIAETH WEDI EI RECORDIO / RECORDED MUSIC

LLUN – SUL / MON- SUN: 09:00 23:59

UNRHYW BETH SY'N DEBYG I GERDDORIAETH FYW neu CERDDORIAETH WEDI EI RECORDIO neu PERFFORMIADAU DAWNS / ANYTHING OF A SIMILAR NATURE TO LIVE MUSIC or RECORDED MUSIC or PERFORMANCES OF DANCE

LLUN – SUL / MON-SUN: 24 AWR / 24 HOUR

ADWERTHU ALCOHOL / SALE BY RETAIL OF ALCOHOL

SUL – IAU / SUN – THURS: 11:00 – 23:59

GWE – SAD/ FRI: SAT: 11:00 – 02:00

DARPARU LLUNIAETH POETH YN HWYR YN Y NOS/ PROVISION OF LATE NIGHT REFRESHMENT

SUL – IAU/ SUN – THURS: 23:00 – 00:30

GWE-SAD/ FRI-SAT: 23:00 – 02:00

AMSERAU ANSAFONOL / NON-STANDARD TIMINGS

CANIATEIR MYNEDIAD I BRESWYLLWYR BOB AMSER.

PENWYTHNOSAU GŴYL Y BANC - GWE, SAD, SUL A LLUN I AROS AR AGOR I 0230

NOS GALAN A DYDD CALAN I AROS AR AGOR I 0230 /

RESIDENTS WILL BE ALLOWED ACCESS AT ALL TIMES.

BANK HOLIDAY WEEKENDS .FRI, SAT, SUN AND MON TO REMAIN OPEN TO 0230 HRS.

NEW YEARS EVE AND NEW YEARS DAY TO REMAIN OPEN TO 0230 HRS.

Oriau agor y safle | The opening hours of the premises

SUL-IAU / SUN-THURS: 07:00 – 01:00

GWE a SAD / FRI and SAT: 07:00- 02:30

AMSERAU ANSAFONOL / NON-STANDARD TIMINGS

CANIATEIR MYNEDIAD I BRESWYLWYR BOB AMSER.

PENWYTHNOSAU GŴYL Y BANC - GWE, SAD, SUL A LLUN I AROS AR AGOR I 0230

NOS GALAN A DYDD CALAN I AROS AR AGOR I 0230 / RESIDENTS WILL BE ALLOWED ACCESS AT ALL TIMES.

BANK HOLIDAY WEEKENDS .FRI, SAT, SUN AND MON TO REMAIN OPEN TO 0230 HRS.

NEW YEARS EVE AND NEW YEARS DAY TO REMAIN OPEN TO 0230 HRS

Os yw'r drwydded yn caniatáu cyflenwi alcohol, a yw hyn yn golygu ar gyfer yfed ar y safle neu oddi yno

Where the licence authorises supplies of alcohol whether these are on and/ or off supplies

AR Y SAFLE YN UNIG | ON SALES ONLY

Enw, cyfeiriad (cofrestredig), rhif ffôn ac e-bost (os yw'n berthnasol) deilydd y drwydded safle | Name, (registered) address, telephone number and email (where relevant) of holder of premises licence

NOSON CYF

MINFOR

FFORDD Y TRAETH

ABERAERON

CEREDIGION

SA46 0BE

Rhif cofrestredig y deilydd, er enghraifft rhif cwmni, rhif elusen (os yw'n berthnasol) Registered number of holder, for example company number, charity number (where applicable)

15370489

Enw, cyfeiriad a rhif ffôn Goruchwyliwr Safle dynodedig os yw'r drwydded safle yn caniatáu cyflenwi alcohol | Name, address and telephone number of designated premises supervisor where the premises licence authorises the supply of alcohol

GARETH LYN EVANS

**Rhif trwydded bersonol ac enw'r awdurdod sy'n rhoi'r drwydded bersonol a ddelir gan y Goruchwyliwr Safle dynodedig os yw'r drwydded safle yn caniatáu cyflenwi alcohol
Personal licence number and issuing authority of personal licence held by designated premises supervisor where the premises licence authorises for the supply of alcohol**

CER 0705

CYNGOR SIR CEREDIGION / COUNTY COUNCIL

ATODIAD 1 - AMODAU GORFODOL

1 Amodau gorfodol pan fydd trwydded yn awdurdodi cyflenwi alcohol

- (1) Pan fydd trwydded safle'n awdurdodi cyflenwi alcohol, rhaid i'r drwydded gynnwys yr amodau canlynol.
- (2) Yr amod cyntaf yw na ellir cyflenwi alcohol dan y drwydded safle-
 - (a) ar adeg pan nad oes yna oruchwyliwr safle dynodedig yn unol â'r drwydded safle, neu
 - (b) ar adeg pan nad oes gan y goruchwyliwr safle dynodedig drwydded bersonol neu pan fydd ei drwydded bersonol wedi'i hatal.
- (3) Yr ail amod yw bod unrhyw alcohol a gyflenwir dan y drwydded safle'n gorfod cael ei gyflenwi neu'i awdurdodi gan berson sydd â thrwydded bersonol.

2 Amod gorfodol: dangos ffilmiau

- (1) Pan fydd trwydded safle'n awdurdodi dangos ffilmiau, rhaid i'r drwydded gynnwys amod bod mynediad i blant pan fydd unrhyw ffilm yn cael ei dangos yn cael ei gyfyngu yn unol â'r adran hon.
- (2) Pan fydd y corff categoreiddio ffilmiau'n cael ei nodi yn y drwydded, oni bai bod is-adran (3)(b) yn berthnasol, rhaid cyfyngu mynediad i blant yn unol ag unrhyw argymhelliad a wneir gan y corff hwnnw.
- (3)
 - (a) pan nad yw'r corff categoreiddio ffilmiau wedi'i nodi yn y drwydded, neu
 - (b) pan fydd yr awdurdod trwyddedu wedi hysbysu deiliad y drwydded bod yr is-adran hon yn berthnasol i'r ffilm dan sylw, dylid cyfyngu mynediad i blant yn unol ag unrhyw argymhelliad a wneir gan yr awdurdod trwyddedu hwnnw.
- (4) Yn yr adran hon -
Mae "plant" yn golygu pobl dan 18 oed; ac mae "corff categoreiddio ffilmiau" yn golygu'r person neu'r personau a ddynodwyd fel yr awdurdod dan adran 4 o Ddeddf Recordiadau Fideo 1984 (c.39) (yr awdurdod sy'n pennu addasrwydd ffilmiau fideo ar gyfer categoreiddio).

3 Amod gorfodol: goruchwyllo drysau

- (1) Pan fydd trwydded safle'n cynnwys amod bod yn rhaid i un berson neu ragor fod ar yr eiddo ar adegau penodol i gwblhau gweithgaredd diogelwch, rhaid i'r drwydded gynnwys amod bod yn rhaid i unrhyw berson o'r fath feddu ar drwydded Awdurdod y Diwydiant Diogelwch.
- (2) Ond does dim byd yn is-adran (1) sy'n gofyn am osod amod o'r fath -
 - (a) ar gyfer safleoedd o fewn paragraff 8(3)(a) o Atodlen 2 Deddf y Diwydiant Diogelwch Preifat 2001 (c.12) (safleoedd gyda thrwyddedau safle sy'n awdurdodi dramâu neu ffilmiau, neu
 - (b) ar gyfer safleoedd mewn perthynas ag-
 - (i) unrhyw achlysur a grybwyllir ym mharagraff 8(3)(b) neu (c) o'r Atodlen honno (safleoedd sy'n cael eu defnyddio gan glwb sydd â thystysgrif safle clwb yn unig, dan hysbysiad digwyddiad dros dro sy'n awdurdodi dramâu neu ffilmiau, neu dan drwydded hapchwarae, neu
 - (ii) unrhyw achlysur o fewn paragraff 8(3)(d) o'r Atodlen honno (achlysuron a bennir gan reoliadau dan y Ddeddf honno).
- (3) At ddibenion yr adran hon -
 - (a) mae "gweithgaredd diogelwch" yn golygu gweithgaredd y mae paragraff 2(1)(a) o'r Atodlen honno'n berthnasol ar ei gyfer, a
 - (b) bod paragraff 8(5) o'r Atodlen honno (dehongli cyfeiriadau at achlysur) yn berthnasol, am ei fod yn berthnasol mewn perthynas â pharagraff 8 o'r Atodlen honno.

Gorchymyn Deddf Trwyddedu 2003 (Amodau Trwyddedu Gorfodol) 2014

Yn effeithiol o 6 Ebrill 2014

1. Rhaid i berson perthnasol sicrhau na chaiff unrhyw alcohol ei werthu na'i gyflenwi i'w yfed ar y safle nac oddi arno am bris sy'n llai na'r pris a ganiateir.
2. At ddibenion yr amod a nodir ym mharagraff 1-
 - (a) mae "treth" i'w dehongli yn unol â Deddf Trethi ar Ddiodydd Alcoholaidd 1979(6);
 - (b) "y pris a ganiateir" yw'r pris a geir drwy ddefnyddio'r fformiwla –
$$P = D + (D \times V)$$
pan mai –
 - (i) P yw'r pris a ganiateir
 - (ii) D yw cyfradd y dreth sy'n daladwy mewn perthynas â'r alcohol fel pe bai'r dreth yn cael ei chodi ar ddyddiad gwerthu neu gyflenwi'r alcohol, a
 - (iii) V yw cyfradd y dreth ar werth sy'n daladwy mewn perthynas â'r alcohol fel pe bai'r dreth ar werth yn cael ei chodi ar ddyddiad gwerthu neu gyflenwi'r alcohol
 - (c) ystyr "person perthnasol", mewn perthynas â safle lle y mae trwydded safle mewn grym, yw
 - (i) Deiliad y drwydded safle,
 - (ii) Goruchwylydd dynodedig y safle (os oes un) mewn perthynas â thrwydded o'r fath, neu
 - (iii) Deiliad trwydded bersonol sy'n cyflenwi alcohol o dan drwydded o'r fath neu sy'n caniatáu iddo gael ei gyflenwi;
 - (d) ystyr "person perthnasol", mewn perthynas â safle lle y mae tystysgrif safle clwb mewn grym, yw unrhyw un o aelodau neu swyddogion y clwb sy'n bresennol ar y safle mewn rôl sy'n galluogi'r aelod neu'r swyddog i atal y cyflenwad o dan sylw; ac
 - (e) ystyr "treth ar werth" yw treth ar werth sy'n daladwy yn unol â Deddf Treth ar Werth 1994(7)
3. Os nad yw'r pris a ganiateir a roddir gan Baragraff (b) o baragraff 2 (ar wahân i'r paragraff hwn) yn rhif cyfan o geiniogau, rhaid cymryd mai'r pris a roddir gan yr is-baragraff hwnnw yw'r pris a roddir mewn gwirionedd gan yr is-baragraff hwnnw wedi'i dalgrynnu i fyny i'r geiniog agosaf.
4. (1) Mae is-baragraff (2) yn gymwys os yw'r pris a ganiateir gan Baragraff (b) o baragraff 2 ar y naill ddiwrnod ("y diwrnod cyntaf") yn wahanol i'r pris a ganiateir ar y diwrnod nesaf ("yr ail ddiwrnod") o ganlyniad i newid i gyfradd y dreth neu'r dreth ar werth.

(2) Mae'r pris a ganiateir sy'n gymwys ar y diwrnod cyntaf yn gymwys i werthiant neu gyflenwad alcohol sy'n digwydd cyn i'r cyfnod o 14 diwrnod sy'n dechrau ar yr ail ddiwrnod ddod i ben.

Gorchymyn Deddf Trwyddedu 2003 (Amodau Trwyddedu Gorfodol) (Diwygio) 2014

Mae'r Amodau Gorfodol isod yn **disodli** Gorchymyn Deddf Trwyddedu 2003 (Amodau Trwyddedu Gorfodol) 2010 a daethant i rym ar **1 Hydref 2014**.

Mae amodau 1 i 4 yn cyfeirio at yr holl safleoedd sy'n gwerthu neu gyflenwi alcohol i'w yfed ar y safle. Mae amod 3 yn berthnasol i safleoedd sy'n gwerthu alcohol i'w yfed oddi ar y safle.

1. (1) Rhaid i'r person cyfrifol sicrhau nad yw staff ar y safle perthnasol yn ymgymryd â, yn trefnu neu'n cymryd rhan mewn unrhyw hyrwyddo anghyfrifol mewn perthynas â'r safle.

(2) Yn y paragraff hwn, mae hyrwyddo anghyfrifol yn golygu un neu fwy o'r gweithgareddau a ganlyn, neu weithgareddau sy'n sylweddol debyg, sy'n digwydd er mwyn hyrwyddo gwerthiant neu gyflenwad o alcohol i'w yfed ar y safle -

(a) gemau neu weithgareddau eraill sy'n gofyn am neu'n hybu, neu sydd wedi'u dylunio i ofyn neu i hybu unigolion i -

(i) yfed swm o alcohol o fewn cyfyngiad amser (heblaw yfed alcohol a werthwyd neu a gyflenwyd ar y safle cyn terfyn y cyfnod y mae'r unigolyn cyfrifol wedi'i awdurdodi i werthu neu gyflenwi alcohol), neu

(ii) yfed cymaint o alcohol â phosib (un ai mewn cyfyngiad amser neu fel arall);

(b) darparu swm diddiwedd neu amhenodol o alcohol am ddim neu am bris penodedig neu ar ddisgownt i'r cyhoedd neu i grŵp a gaiff ei ddiffinio gan nodwedd benodol sy'n peri risg sylweddol o danseilio amcan trwyddedu;

(c) darparu alcohol am ddim neu ar ddisgownt neu unrhyw beth arall fel gwobr i annog neu i wobrwyo prynu ac yfed alcohol dros gyfnod o 24 awr neu lai mewn modd sy'n peri risg sylweddol o danseilio amcan trwyddedu;

(d) gwerthu neu gyflenwi alcohol mewn cysylltiad â phosteri neu bamffledi ar, neu yng nghyffiniau'r safle, a ellir ei ystyried yn rhesymol fel ei fod yn caniatáu, neu'n annog neu'n cyfeirio at effeithiau meddwdod ac ymddygiad gwrthgymdeithasol mewn modd ffafriol;

(e) unigolyn yn tywallt alcohol yn uniongyrchol i geg unigolyn arall (heblaw pan fo unigolyn yn methu yfed heb gymorth oherwydd anabledd).

2. Rhaid i'r unigolyn cyfrifol sicrhau fod dŵr yfed am ddim yn cael ei ddarparu ar gais i gwsmeriaid pan fod hyn ar gael yn rhesymol.

3. (1) Rhaid i ddeilydd y drwydded eiddo neu ddeilydd y dystysgrif eiddo clwb sicrhau y gweithredir polisi gwirio oed ar y safle mewn perthynas â gwerthu neu gyflenwi alcohol.

(2) Rhaid i oruchwyliwr dynodedig y safle mewn perthynas â'r drwydded eiddo sicrhau bod gwerthiant alcohol ar y safle yn digwydd yn unol â'r polisi gwirio oed.

(3) Rhaid i'r polisi fynnu bod unigolion sy'n edrych dan 18 oed i'r person cyfrifol (neu'r oed hŷn a nodir yn y polisi) ddangos ar gais, cyn cael prynu alcohol, tystiolaeth yn cynnwys eu llun, dyddiad geni a naill ai -

(a) marc holograffig, neu

(b) nodwedd uwchfioled.

4. Rhaid i'r unigolyn cyfrifol sicrhau -

(a) os caiff unrhyw un o'r diodydd alcoholig canlynol eu gwerthu neu eu cyflenwi i'w hyfed ar y safle (heblaw am ddiodydd alcohol sy'n cael eu gwerthu neu eu cyflenwi ar ôl eu gwneud yn barod i'w gwerthu mewn cynhwysydd wedi'i gau'n ddiogel), bydd yr alcohol ar werth i gwsmeriaid yn y mesurau a ganlyn -

(i) cwrw neu seidr: ½ pint;

(ii) jin, rym, fodca neu wisgi: 25 ml neu 35 ml; a

(iii) gwin llonydd mewn gwydryn: 125 ml;

(b) caiff y mesurau hyn eu dangos mewn bwydlen, ar restr brisiau neu ddeunydd printiedig arall sydd ar gael i gwsmeriaid ar y safle; a

(c) lle nad yw cwsmer, mewn perthynas â gwerthiant alcohol, yn manylu ar y swm o alcohol i'w werthu, bydd y gwerthwr yn hysbysu'r cwsmer fod y mesurau hyn ar gael.

Annex 1 - MANDATORY CONDITIONS

1 Mandatory conditions where licence authorises supply of alcohol

(1) Where a premises licence authorises the supply of alcohol, the licence must include the following conditions.

(2) The first condition is that no supply of alcohol may be made under the premises licence-

(a) at a time when there is no designated premises supervisor in respect of the premises licence, or

(b) at a time when the designated premises supervisor does not hold a personal licence or his personal licence is suspended.

(3) The second condition is that every supply of alcohol under the premises licence must be made or authorised by a person who holds a personal licence.

2 Mandatory condition: exhibition of films

(1) Where a premises licence authorises the exhibition of films, the licence must include a condition requiring the admission of children to the exhibition of any film to be restricted in accordance with this section.

(2) Where the film classification body is specified in the licence, unless subsection (3)(b) applies, admission of children must be restricted in accordance with any recommendation made by that body.

(3) Where-

(a) the film classification body is not specified in the licence, or

(b) the relevant licensing authority has notified the holder of the licence that this subsection applies to the film in question, admission of children must be restricted in accordance with any recommendation made by that licensing authority.

(4) In this section - "children" means persons aged under 18; and "film classification body" means the person or persons designated as the authority under section 4 of the Video Recordings Act 1984

(c.39) (authority to determine suitability of video works for classification).

3 Mandatory condition: door supervision

(1) Where a premises licence includes a condition that at specified times one or more individuals must be at the premises to carry out a security activity, the licence must include a condition that each such individual must be licensed by the Security Industry Authority.

(2) But nothing in subsection (1) requires such a condition to be imposed-

(a) in respect of premises within paragraph 8(3)(a) of Schedule 2 to the Private Security Industry Act 2001 (c.12) (premises with premises licenses authorising plays or films), or

(b) in respect of premises in relation to-

(i) any occasion mentioned in paragraph 8(3)(b) or (c) of that Schedule (premises being used exclusively by club with club premises certificate, under a temporary event notice authorising plays or films or under a gaming licence), or

(ii) any occasion within paragraph 8(3)(d) of that Schedule (occasions prescribed by regulations under that Act).

(3) For the purposes of this section-

- (a) "security activity" means an activity to which paragraph 2(1)(a) of that Schedule applies, and
- (b) paragraph 8(5) of that Schedule (interpretation of references to an occasion) applies as it applies in relation to paragraph 8 of that Schedule.

The Licensing Act 2003 (Mandatory Licensing Conditions) Order 2014

With effect from 28th May 2014

1. A relevant person shall ensure that no alcohol is sold or supplied for consumption on or off the premises for a price which is less than the permitted price.
2. For the purposes of the condition set out in paragraph 1-
 - (a) "duty" is to be construed in accordance with the Alcoholic Liquor Duties Act 1979;
 - (b) "permitted price" is the price found by applying the formula –
$$P = D + (D \times V)$$
where –
 - (i) P is the permitted price
 - (ii) D is the rate of duty chargeable in relation to the alcohol as if the duty were charged on the date of the sale or supply of the alcohol, and
 - (iii) V is the rate of value added tax chargeable in relation to the alcohol as if the value added tax were charged on the date of the sale or supply of the alcohol
 - (c) "relevant person" means, in relation to premises in respect of which there is in force a premises licence –
 - (i) The holder of the premises licence,
 - (ii) The designated premises supervisor (if any) in respect of such a licence, or
 - (iii) The personal licence holder who makes or authorises a supply of alcohol under such a licence;
 - (d) "relevant person" means, in relation to premises in respect of which there is in force a club premises certificate, any member or officer of the club present on the premises in a capacity which enables the member or officer to prevent the supply in question; and
 - (e) "valued added tax" means value added tax charged in accordance with the Value Added Tax Act 1994
3. Where the permitted price given by Paragraph (b) of paragraph 2 would (apart from this paragraph) not be a whole number of pennies, the price given by that sub-paragraph shall be taken to be the price actually given by that sub-paragraph rounded up to the nearest penny.

4. (1) Sub-paragraph (2) applies where the permitted price by Paragraph (b) of paragraph 2 on a day (“the first day”) would be different from the permitted price on the next day (“the second day”) as a result of a change to the rate of duty or value added tax.

(2) The permitted price which would apply on the first day applies to sales or supplies of alcohol which take place before the expiry of the period of 14 days beginning on the second day.

The Licensing Act 2003 (Mandatory Licensing Conditions) (Amendment) Order 2014

The below Mandatory Conditions **replace** the Licensing Act 2003 (Mandatory Licensing Conditions) Order 2010 and comes into effect **on 1st October 2014**

Conditions 1 to 4 refer to all premises that sell or supply alcohol for consumption on the premises. Condition 3 is relevant to Premises that sell for consumption off the premises.

1. (1) The responsible person must ensure that staff on relevant premises do not carry out, arrange or participate in any irresponsible promotions in relation to the premises.

(2) In this paragraph, an irresponsible promotion means any one or more of the following activities, or substantially similar activities, carried on for the purpose of encouraging the sale or supply of alcohol for consumption on the premises—

(a) games or other activities which require or encourage, or are designed to require or encourage, individuals to—

(i) drink a quantity of alcohol within a time limit (other than to drink alcohol sold or supplied on the premises before the cessation of the period in which the responsible person is authorised to sell or supply alcohol), or

(ii) drink as much alcohol as possible (whether within a time limit or otherwise);

(b) provision of unlimited or unspecified quantities of alcohol free or for a fixed or discounted fee to the public or to a group defined by a particular characteristic in a manner which carries a significant risk of undermining a licensing objective;

(c) provision of free or discounted alcohol or any other thing as a prize to encourage or reward the purchase and consumption of alcohol over a period of 24 hours or less in a manner which carries a significant risk of undermining a licensing objective;

(d) selling or supplying alcohol in association with promotional posters or flyers on, or in the vicinity of, the premises which can reasonably be considered to condone, encourage or glamorise anti-social behaviour or to refer to the effects of drunkenness in any favourable manner;

(e) dispensing alcohol directly by one person into the mouth of another (other than where that other person is unable to drink without assistance by reason of disability).

2. The responsible person must ensure that free potable water is provided on request to customers where it is reasonably available.

3. (1) The premises licence holder or club premises certificate holder must ensure that an age verification policy is adopted in respect of the premises in relation to the sale or supply of alcohol.

(2) The designated premises supervisor in relation to the premises licence must ensure that the supply of alcohol at the premises is carried on in accordance with the age verification policy.

(3) The policy must require individuals who appear to the responsible person to be under 18 years of age (or such older age as may be specified in the policy) to produce on request, before being served alcohol, identification bearing their photograph, date of birth and either—

- (a) a holographic mark, or
- (b) an ultraviolet feature.

4. The responsible person must ensure that—

(a) where any of the following alcoholic drinks is sold or supplied for consumption on the premises (other than alcoholic drinks sold or supplied having been made up in advance ready for sale or supply in a securely closed container) it is available to customers in the following measures—

- (i) beer or cider: ½ pint;
- (ii) gin, rum, vodka or whisky: 25 ml or 35 ml; and
- (iii) still wine in a glass: 125 ml;

(b) these measures are displayed in a menu, price list or other printed material which is available to customers on the premises; and

(c) where a customer does not in relation to a sale of alcohol specify the quantity of alcohol to be sold, the customer is made aware that these measures are available.”

Atodiad 2 – Amodau sy'n gyson â'r Rhestr weithredu

a) Cyffredinol

Ni chaniateir gwneud newidiadau neu ychwanegiadau i'r safle heb gymeradwyaeth yr awdurdod trwyddedu ymlaen llaw. Bydd pob rhan o'r safle a'r holl osodiadau a ffitiadau a geir ynddo, gan gynnwys seddi, cloeon drysau, hysbysiadau, lloriau, carpedi a dodrefn, yn cael eu cadw'n lân ac mewn cyflwr da ac wrth fodd yr awdurdod trwyddedu. Bydd rhan gyhoeddus y safle yn cael ei hawyru a'i gwresogi'n ddigonol ac yn briodol.

Nid oes hawl cynnal loteri neu hapchwarae anghyfreithlon ar y safle. Bydd person cyfrifol dros ddeunaw oed yn goruchwyllo bob amser pan fydd y bar ar agor. Dim ond un ddiod i bob cwsmer a ganiateir wrth archebu diodydd cyn cau (Oni bai eu bod yn lletya yno). Ni chaniateir mynediad i neb i'r safle ar ôl hanner nos.

b) Atal trosedd ac anrhefn

Goleuo'r manau allanol - mae llawer o olau yng nghyffiniau'r gwesty. Goruchwyllo'r Drysau - bwyty a gwesty preswyl yw'r lleoliad yn bennaf ac nid yw byth yn hyrwyddo alcohol rhad fel yr unig atyniad. Mae polisi dethol, nad yw'n gwahaniaethu, o ran pwy sy'n cael mynediad i'r bwyty. Atal pobl sy'n creu trafferth - Gwrthodir mynediad i unrhyw un sy'n edrych yn amheus o gwbl, boed yn ôl gwisg neu ymddygiad. Delio â chyffuriau a Cham-drin cyffuriau - Bydd presenoldeb y perchnogion, sy'n cadw golwg gyson ac sy'n wylidwrus, yn amddiffyn rhag i'r safle gael ei ddefnyddio ar gyfer cyffuriau. Mae'r staff wedi'u hyfforddi o ran beth i edrych amdano.

Ni chaniateir i neb gael mynediad i'r safle ar ôl hanner nos ar wahân i'r gwesteion preswyl a'r staff. Mae polisi'r tŷ yn cyfyngu ar bwy sy'n cael mynediad. Mae'r polisi yn llym ac yn cwmpasu safonau gwisg ac ymddygiad ond heb wahaniaethu. Dim ond ar y patio caeëdig y caiff cwsmeriaid yfed y tu allan. Ni hyrwyddir diodydd rhad o gwbl.

c) Diogelwch y cyhoedd

Lle ar gyfer - 44 gan gynnwys staff ar yr islawr, gan gynnwys 28 o seddi wrth y byrddau. Tân - bydd deiliad y drwydded yn cydymffurfio ag unrhyw fesurau rhesymol o ran atal tân a diogelwch a fynir gan y Prif Swyddog Tân yng Ngheredigion. Bydd pob drws allanfa yn gallu cael eu hagor yn ystod yr oriau y bydd y fangre ar agor i'r cyhoedd. Os yw'r allanfeydd yn mynd ar hyd llwybrau a ddiogelir, rhaid bod cynllun gweithredu ar waith sy'n golygu fod pob drws a llwybr dianc yn hygyrch ar unwaith. Rhaid cael cynllun tân ar gyfer y safle. Cynhelir archwiliad tân blynyddol gan mai gwesty yw'r adeilad. Bydd pob arwydd a bollt panig yn cydymffurfio â'r amodau safonol a fynir gan yr awdurdod tân. Cedwir pob llwybr ymadael yn glir a heb rwystrau. Bydd digon o oleuadau a byddant wrth fodd pob awdurdod. Hylendid - Cedwir y toiledau a ddarperir mewn cyflwr da ac yn lân. Rhaid i bob gosodiad a dodrefnyn fod yn ddiogel i'r cyhoedd eu defnyddio. Rhaid cael yswiriant atebolrwydd cyhoeddus ar waith a hynny gan gyflenwr da. Mae pecyn cymorth cyntaf ar gael bob amser ac arwyddion i ddangos lle y'i cedwir.

d) Atal niwsans cyhoeddus

Bydd pobl sy'n ymadael yn swnllyd neu'n afreolus fin nos yn cael eu tywys oddi ar y safle ac os nad ydynt yn tewi, cânt eu gwahardd. Caiff cwsmeriaid sy'n ymgynnull y tu allan i'r safle eu hebrwng oddi yno. Mynediad olaf am 23:59. Caiff y lefelau sŵn eu cadw'n isel er lles preswylwyr y gwesty a'r sawl sy'n byw gerllaw. Pan fydd digwyddiad wedi'i drefnu sy'n cynnwys llawer o bobl yn gadael gyda'r hwyr, gwneir trefniadau ymlaen llaw gyda threfnydd y

(Cyhoeddwyd | Issued : 28/05/2024)

digwyddiad i sicrhau bod cludiant digonol ar gael. Rhoddir hysbysiadau i fyny cyn digwyddiadau i ofyn i westeion adael yn dawel. Bydd adloniant byw y tu allan yn gorffen erbyn 10

e) Amddiffyn plant rhag niwed

Ni chaniateir mynediad i blant o dan un ar bymtheg i'r manau trwyddedig heb gwmni oedolyn. Ni ddangosir dim deunydd sarhaus neu dramgwyddus.

Annex 2 - Conditions consistent with the operating Schedule

a) General

No alterations or additions to premises shall be made expect with the prior approval of the licensing authority. All parts of the premises, and all fixtures and fittings therein including seating, door fastenings and notices, floors, carpets and furniture shall be kept clean and maintained in good order to the satisfaction of the licensing authority. The public part of the premises shall be kept properly and sufficiently ventilated and heated.

No unlawful lottery or game shall be permitted on the premises. There will always be a responsible person over 18 years old supervising when the bar is open. Only one drink per customer will be allowed to be purchased at last orders. (Unless they are resident). No one will be allowed entry to the premises after midnight.

b) The prevention of crime and disorder

Lighting exterior areas-the vicinity of hotel is well lit. Door Supervision the venue is primarily a restaurant and residential hotel, never promoting cheap alcohol as a sole attraction. There is a selective, but non discriminative policy on who is allowed entry into the restaurant. Exclusion of troublemakers-Anyone who looks at all doubtful, through dress or behaviour is refused entry. Drug dealing and Abuse- The presence of d owners who constantly survey and are vigilant will protect against the premises being used for drugs. Staff are trained in what to look for.

No one will be allowed to enter the premises other than residents of staff after Midnight. Entry is restricted by the house policy which is strict and covers standards of dress and behaviour but is non discriminative. Customers outside are only allowed to drink in the enclosed patio area. There are no cheap drink promotions offered.

c) Public safety

Capacity-44 include staff on the basement floor inc28 seats at tables. Fire-the licensee will comply with any reasonable fire prevention and safety measures that may be required of him by the chief fire officer in Ceredigion. All exit doors are to be fully openable during hours the premises are open to the public. If exits are through secure routes, there must be in place an action plan allowing all doors and escape routes to immediately be accessible. There must be a fire plan for the premises. There is an annual fire inspection as we are a hotel. All signs and panic bolts will comply with standard conditions required by the fire authority. All exit routes will be kept clear from obstruction. There will be adequate lighting to the satisfaction of all authorities. Hygiene-adequate and toilet facilities provided are kept in good repair and clean. All fixtures and furnishings must be safe for public use. Public liability insurance from a reputable supplier must be in place. First aid kit and signs showing where it is are available at all times.

d) The prevention of public nuisance

People leaving in a noisy or boisterous manner after dark are marshalled from the premises and if persistent are banned. Customers congregating outside this premises are moved on. Last entry time 23:59. Noise levels will be kept down in the interest of both hotel residents and those living nearby. Where a function is booked involving a lot of people leaving late at night, arrangements will be made in advance to ensure adequate transport is available by

(Cyhoeddwyd | Issued : 28/05/2024)

the function organiser. Notices will be put up in advance of functions or events, asking guests to leave quietly. Live entertainment outside will finish by 10pm.

e) The protection of children from harm

Children under 16 will not be allowed access to all licensed areas unaccompanied.

No offensive material will be displayed.

(Cyhoeddwyd | Issued : 28/05/2024)

Atodiad 3 – Amodau yn atodedig yn sgil gwrandawriad gan yr awdurdod trwyddedu/cyfarfod cyfryngu

Annex 3 - Conditions attached after a hearing by the licensing authority/ Mediation meeting

Atodiad 4 – Cynlluniau | Annex 4 – Plans

KEY	SYMBOLS
Double Socket	
TV Point	
LAN Point (Network)	
BT Point	
Light Switch	
Dimmer Switch	
Recessed Standard	
RF 65 (Bedrooms)	
LED Colour Change of Controller	
Wall Wash Recessed Light	
Pompey Floor Light (Point Only)	
Bed Head Light	
Ceiling Light	
Stair Wall Perimeter Light	
Recessed Light	
Smoke	
Heat	
Beach Chair Unit	
Electronic Sounder	
Magnetic Door Holder	
Gas Solenoid	
Emergency Light	
Film Storage	
Radial Cut	
Shaver Point	
Bathroom Extract Fan	
Spotlight	
Wall Light	
Wall Light	
Hand Dryer	
Light above mirror in bathroom	
Headboard up-light	
Stair light to every other tread	
Bathroom uplighters	

FIRE EXTINGUISHER FG
 WATER
 CO2 FIRE EXTINGUISHER CO2.
 FIRE BLANKET FB
 FIRE POWDER EXTINGUISHER FP.
 RETAIL SALES OF ALCOHOL P
 ENTERTAINMENT JS
 LATE NIGHT REFRESHMENTS Q



Rev	Description	Issue Date
A	Electrical layout amended	18/10/06

Project Name:		Address:	
19 MARINE TERRACE		Aberystwyth	
Ceradigion			
Sheet:	14.28 / 11A	Scale:	
1:100	March 06	Author:	P. Teddli
		15, Hill Street, Aberystwyth, Ceredigion, SY23 2DA Tel: 01432 621000 Fax: 01432 621012	

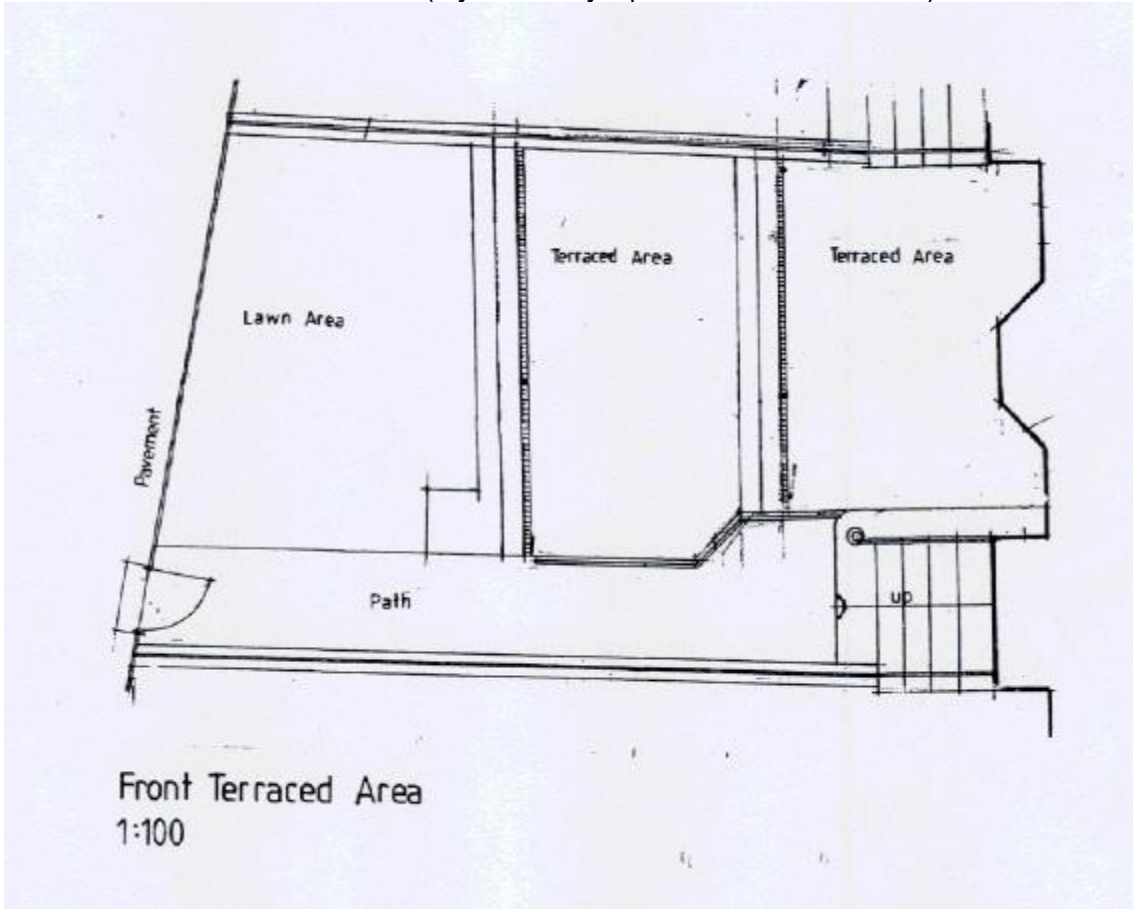

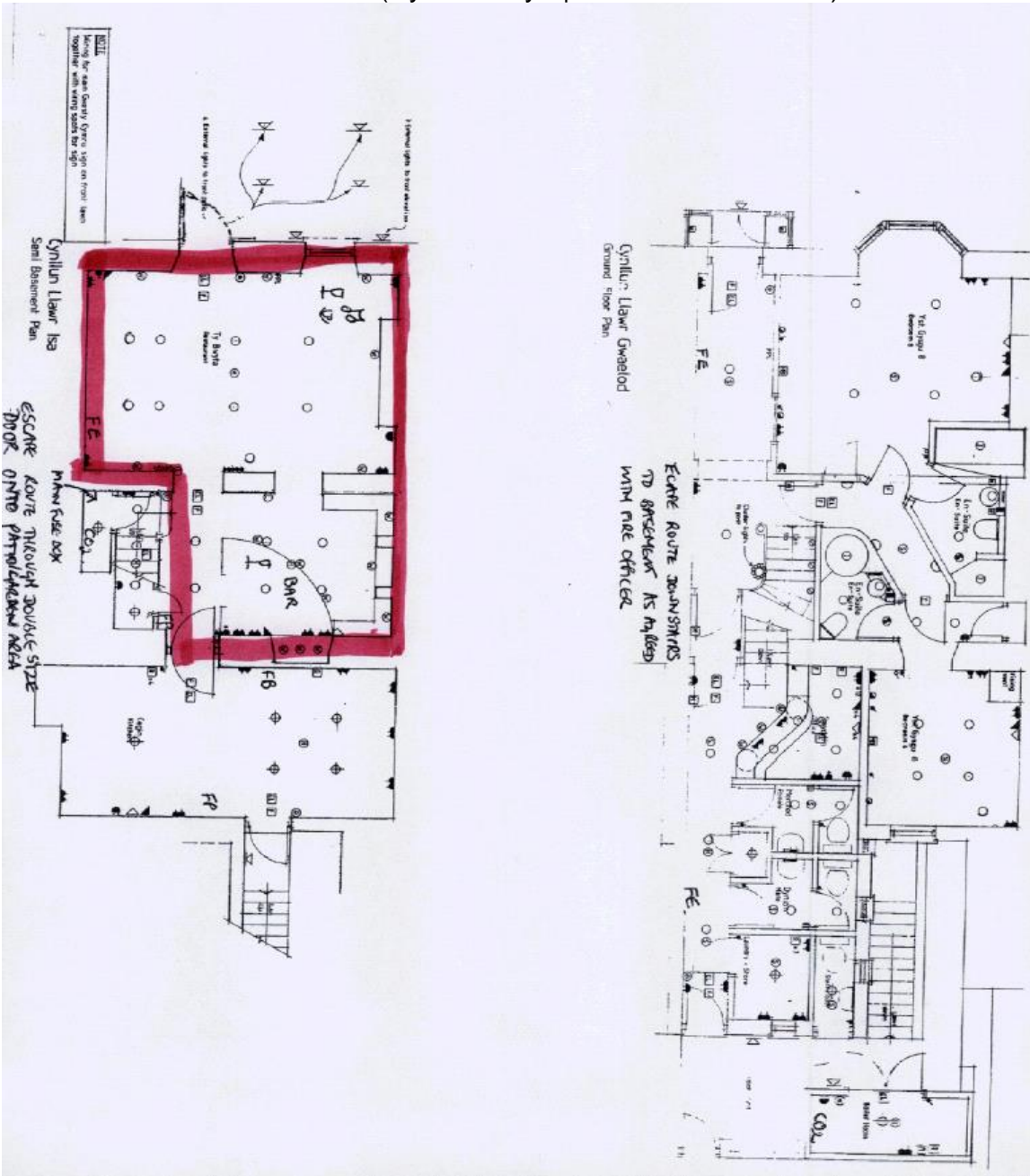

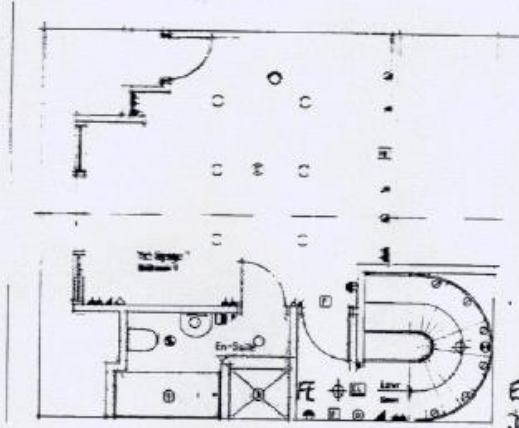

Trydydd Llwr
Third Floor (office)

ESCAPE ROUTE ROOMS
JENNI STAIRS AS AGREED
WITH FIRE OFFICER ON VISIT.

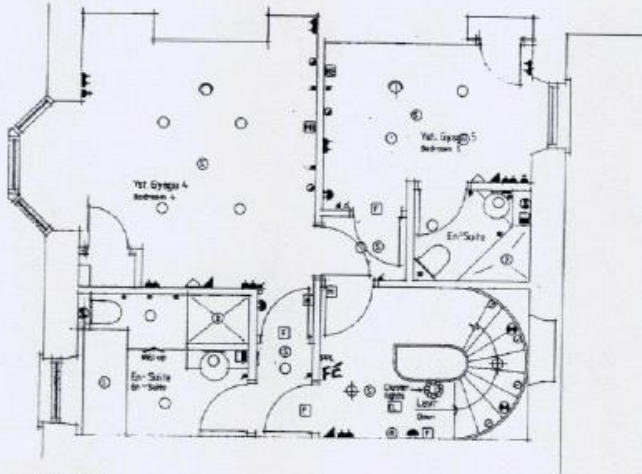

Ail Llwr
Second Floor

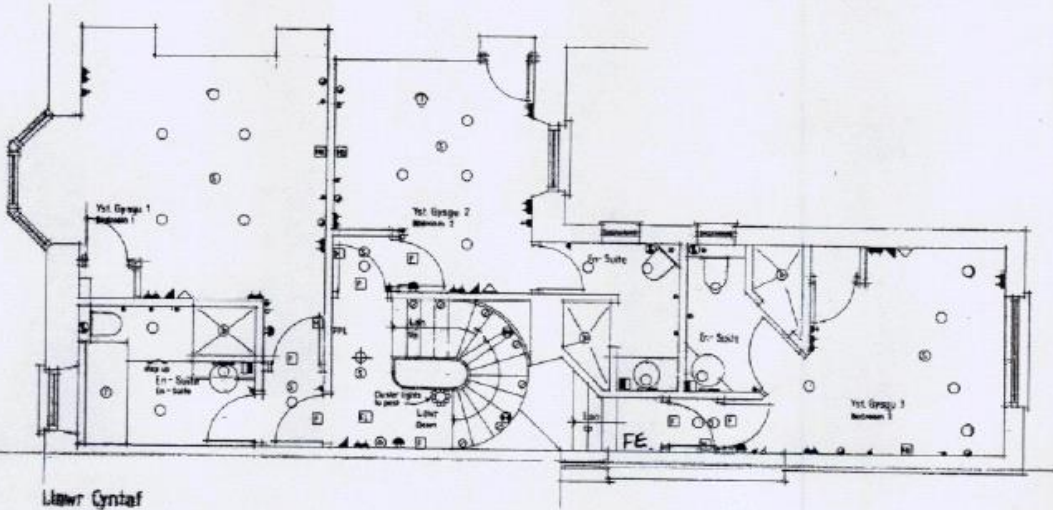

Llawr Cynaf
First Floor