



CYHOEDDWDYD / ISSUED: 09/08/2022

**DEDDF DRWYDDEDU 2003 | LICENSING ACT 2003**  
**TRWYDDED ANHEDDAU | PREMISES LICENCE**

Cyngor Sir **Ceredigion** County Council

Rhif trwydded | Premises licence number:

**PRM 0678 (Cyhoeddwyd | Issued : 09/08/2022)**

**Rhan 1 – Manylion am y safle | Part 1 - Premises details**

**Cyfeiriad post y safle, neu os nad oes un, cyfeirnod map ordnans neu ddisgrifiad:  
Postal address of premises, or if none, ordnance survey map reference or description:**

**RIDICULOUSLY RICH  
SOUTH PROMENADE  
THE HARBOUR**

**Tref bost | Post town**

**Aberystwyth**

**Côd Post | Post code**

**SY23 1JY**

**Rhif ffôn | Telephone number**

**01970 615 492 | 01970 624 611**

**Os oes cyfyngiad ar yr amser, y dyddiadau | Where the licence is time limited the dates  
NID OES CYFYNGIADAU AMSER AR Y DRWYDDED  
PREMISES LICENCE IS NOT TIME LIMITED**

**Gweithgareddau trwyddedadwy a ganiateir gan y drwydded:  
Licensable activities authorised by the licence:**

**ADWERTHU ALCOHOL | SALE BY RETAIL OF ALCOHOL  
CERDDORIAETH WEDI'U RECORDIO | RECORDED MUSIC**

**Yr amseroedd y mae'r drwydded yn caniatáu cynnal gweithgareddau trwyddedadwy  
The times the licence authorises the carrying out of licensable activities**

**ADWERTHU ALCOHOL | SALE BY RETAIL OF ALCOHOL- Llun/Sul – Mon/Sun 11:00 – 23:00  
CERDDORIAETH WEDI'U RECORDIO | RECORDED MUSIC - Llun/Sul – Mon/Sun 11:00 – 23:00**

**Oriau agor y safle | The opening hours of the premises**

**DYDD LLUN | MONDAY : 10:00 – 23:00**

**DYDD MAWRTH | TUESDAY : 10:00 – 23:00**

**DYDD MERCHER | WEDNESDAY : 10:00 – 23:00**

**DYDD IAU | THURSDAY : 10:00 – 23:00**

**DYDD GWENER / FRIDAY:10:00 – 23:00**

**DYDD SADWRN | SATURDAY : 10:00 – 23:00**

**DYDD SŪL | SUNDAY : 10:00 – 23:00**

**Os yw'r drwydded yn caniatáu cyflenwi alcohol, a yw hyn yn golygu ar gyfer yfed ar y safle neu oddi yno**

**Where the licence authorises supplies of alcohol whether these are on and/ or off supplies**

**AR AC ODDI AR Y SAFLE | ON AND OFF SALES**

**Enw, cyfeiriad (cofrestredig), rhif ffôn ac e-bost (os yw'n berthnasol) deilydd y drwydded safle | Name, (registered) address, telephone number and email (where relevant) of holder of premises licence**

**ALANMOR LIMITED**

**Rhif cofrestredig y deilydd, er enghraifft rhif cwmni, rhif elusen (os yw'n berthnasol) Registered number of holder, for example company number, charity number (where applicable)**

**012097224**

**Enw, cyfeiriad a rhif ffôn Goruchwyliwr Safle dynodedig os yw'r drwydded safle yn caniatáu cyflenwi alcohol | Name, address and telephone number of designated premises supervisor where the premises licence authorises the supply of alcohol**

**ALANA SPENCER**

**Rhif trwydded bersonol ac enw'r awdurdod sy'n rhoi'r drwydded bersonol a ddelir gan y Goruchwyliwr Safle dynodedig os yw'r drwydded safle yn caniatáu cyflenwi alcohol Personal licence number and issuing authority of personal licence held by designated premises supervisor where the premises licence authorises for the supply of alcohol**

**CER 1551**

**Cyngor Sir Ceredigion County Council**

**ATODIAD 1 - AMODAU GORFODOL**

**1 Amodau gorfodol pan fydd trwydded yn awdurdodi cyflenwi alcohol**

- (1) Pan fydd trwydded safle'n awdurdodi cyflenwi alcohol, rhaid i'r drwydded gynnwys yr amodau canlynol.
- (2) Yr amod cyntaf yw na ellir cyflenwi alcohol dan y drwydded safle-
  - (a) ar adeg pan nad oes yna oruchwyliwr safle dynodedig yn unol â'r drwydded safle, neu
  - (b) ar adeg pan nad oes gan y goruchwyliwr safle dynodedig drwydded bersonol neu pan fydd ei drwydded bersonol wedi'i hatal.
- (3) Yr ail amod yw bod unrhyw alcohol a gyflenwir dan y drwydded safle'n gorfod cael ei gyflenwi neu'i awdurdodi gan berson sydd â thwydded bersonol.

## **2 Amod gorfodol: dangos ffilmiau**

- (1) Pan fydd trwydded safle'n awdurdodi dangos ffilmiau, rhaid i'r drwydded gynnwys amod bod mynediad i blant pan fydd unrhyw ffilm yn cael ei dangos yn cael ei gyfyngu yn unol â'r adran hon.
- (2) Pan fydd y corff categoreiddio ffilmiau'n cael ei nodi yn y drwydded, oni bai bod is-adran (3)(b) yn berthnasol, rhaid cyfyngu mynediad i blant yn unol ag unrhyw argymhelliad a wneir gan y corff hwnnw.
- (3)
  - (a) pan nad yw'r corff categoreiddio ffilmiau wedi'i nodi yn y drwydded, neu
  - (b) pan fydd yr awdurdod trwyddedu wedi hysbysu deiliad y drwydded bod yr is-adran hon yn berthnasol i'r ffilm dan sylw, dylid cyfyngu mynediad i blant yn unol ag unrhyw argymhelliad a wneir gan yr awdurdod trwyddedu hwnnw.
- (4) Yn yr adran hon -  
Mae "plant" yn golygu pobl dan 18 oed; ac mae "corff categoreiddio ffilmiau" yn golygu'r person neu'r personau a ddynodwyd fel yr awdurdod dan adran 4 o Ddeddf Recordiadau Fideo 1984 (c.39) (yr awdurdod sy'n pennu addasrwydd ffilmiau fideo ar gyfer categoreiddio).

## **3 Amod gorfodol: goruchwyllo drysau**

- (1) Pan fydd trwydded safle'n cynnwys amod bod yn rhaid i un berson neu ragor fod ar yr eiddo ar adegau penodol i gwblhau gweithgaredd diogelwch, rhaid i'r drwydded gynnwys amod bod yn rhaid i unrhyw berson o'r fath feddu ar drwydded Awdurdod y Diwydiant Diogelwch.
- (2) Ond does dim byd yn is-adran (1) sy'n gofyn am osod amod o'r fath -
  - (a) ar gyfer safleoedd o fewn paragraff 8(3)(a) o Atodlen 2 Deddf y Diwydiant Diogelwch Preifat 2001 (c.12) (safleoedd gyda thrwyddedau safle sy'n awdurdodi dramâu neu ffilmiau, neu
  - (b) ar gyfer safleoedd mewn perthynas ag-
    - (i) unrhyw achlysur a grybwyllir ym mharagraff 8(3)(b) neu (c) o'r Atodlen honno (safleoedd sy'n cael eu defnyddio gan glwb sydd â thystysgrif safle clwb yn unig, dan hysbysiad digwyddiad dros dro sy'n awdurdodi dramâu neu ffilmiau, neu dan drwydded hapchwarae, neu
    - (ii) unrhyw achlysur o fewn paragraff 8(3)(d) o'r Atodlen honno (achlysuron a bennir gan reoliadau dan y Ddeddf honno).
- (3) At ddibenion yr adran hon -
  - (a) mae "gweithgaredd diogelwch" yn golygu gweithgaredd y mae paragraff 2(1)(a) o'r Atodlen honno'n berthnasol ar ei gyfer, a
  - (b) bod paragraff 8(5) o'r Atodlen honno (dehongli cyfeiriadau at achlysur) yn berthnasol, am ei fod yn berthnasol mewn perthynas â pharagraff 8 o'r Atodlen honno.

**Yn effeithiol o 6 Ebrill 2014**

1. Rhaid i berson perthnasol sicrhau na chaiff unrhyw alcohol ei werthu na'i gyflenwi i'w yfed ar y safle nac oddi arno am bris sy'n llai na'r pris a ganiateir.
2. At ddibenion yr amod a nodir ym mharagraff 1-
  - (a) mae "treth" i'w dehongli yn unol â Deddf Trethi ar Ddiodydd Alcoholaidd 1979(6);
  - (b) "y pris a ganiateir" yw'r pris a geir drwy ddefnyddio'r fformiwla –  
$$P = D + (D \times V)$$

pan mai –

    - (i) P yw'r pris a ganiateir
    - (ii) D yw cyfradd y dreth sy'n daladwy mewn perthynas â'r alcohol fel pe bai'r dreth yn cael ei chodi ar ddyddiad gwerthu neu gyflenwi'r alcohol, a
    - (iii) V yw cyfradd y dreth ar werth sy'n daladwy mewn perthynas â'r alcohol fel pe bai'r dreth ar werth yn cael ei chodi ar ddyddiad gwerthu neu gyflenwi'r alcohol
  - (c) ystyr "person perthnasol", mewn perthynas â safle lle y mae trwydded safle mewn grym, yw
    - (i) Deiliad y drwydded safle,
    - (ii) Goruchwyllydd dynodedig y safle (os oes un) mewn perthynas â thrwydded o'r fath, neu
    - (iii) Deiliad trwydded bersonol sy'n cyflenwi alcohol o dan drwydded o'r fath neu sy'n caniatáu iddo gael ei gyflenwi;
  - (d) ystyr "person perthnasol", mewn perthynas â safle lle y mae tystysgrif safle clwb mewn grym, yw unrhyw un o aelodau neu swyddogion y clwb sy'n bresennol ar y safle mewn rôl sy'n galluogi'r aelod neu'r swyddog i atal y cyflenwad o dan sylw; ac
  - (e) ystyr "treth ar werth" yw treth ar werth sy'n daladwy yn unol â Deddf Treth ar Werth 1994(7)
3. Os nad yw'r pris a ganiateir a roddir gan Baragraff (b) o baragraff 2 (ar wahân i'r paragraff hwn) yn rhif cyfan o geiniogau, rhaid cymryd mai'r pris a roddir gan yr is-baragraff hwnnw yw'r pris a roddir mewn gwirionedd gan yr is-baragraff hwnnw wedi'i dalgrynnu i fyny i'r geiniog agosaf.
4. (1) Mae is-baragraff (2) yn gymwys os yw'r pris a ganiateir gan Baragraff (b) o baragraff 2 ar y naill ddiwrnod ("y diwrnod cyntaf") yn wahanol i'r pris a ganiateir ar y diwrnod nesaf ("yr ail ddiwrnod") o ganlyniad i newid i gyfradd y dreth neu'r dreth ar werth.  
  
(2) Mae'r pris a ganiateir sy'n gymwys ar y diwrnod cyntaf yn gymwys i werthiant neu gyflenwad alcohol sy'n digwydd cyn i'r cyfnod o 14 diwrnod sy'n dechrau ar yr ail ddiwrnod ddod i ben.

**Gorchymyn Deddf Trwyddedu 2003 (Amodau Trwyddedu Gorfodol) (Diwygio) 2014**

Mae'r Amodau Gorfodol isod yn **disodli** Gorchymyn Deddf Trwyddedu 2003 (Amodau Trwyddedu Gorfodol) 2010 a daethant i rym ar **1 Hydref 2014**.

**Mae amodau 1 i 4 yn cyfeirio at yr holl safleoedd sy'n gwerthu neu gyflenwi alcohol i'w yfed ar y safle. Mae amod 3 yn berthnasol i safleoedd sy'n gwerthu alcohol i'w yfed oddi ar y safle.**

1. (1) Rhaid i'r person cyfrifol sicrhau nad yw staff ar y safle perthnasol yn ymgymryd â, yn trefnu neu'n cymryd rhan mewn unrhyw hyrwyddo anghyfrifol mewn perthynas â'r safle.

(2) Yn y paragraff hwn, mae hyrwyddo anghyfrifol yn golygu un neu fwy o'r gweithgareddau a ganlyn, neu weithgareddau sy'n sylweddol debyg, sy'n digwydd er mwyn hyrwyddo gwerthiant neu gyflenwad o alcohol i'w yfed ar y safle -

(a) gemau neu weithgareddau eraill sy'n gofyn am neu'n hybu, neu sydd wedi'u dylunio i ofyn neu i hybu unigolion i -

(i) yfed swm o alcohol o fewn cyfyngiad amser (heblaw yfed alcohol a werthwyd neu a gyflenwyd ar y safle cyn terfyn y cyfnod y mae'r unigolyn cyfrifol wedi'i awdurdodi i werthu neu gyflenwi alcohol), neu

(ii) yfed cymaint o alcohol â phosib (un ai mewn cyfyngiad amser neu fel arall);

(b) darparu swm diddiwedd neu amhenodol o alcohol am ddim neu am bris penodedig neu ar ddisgownt i'r cyhoedd neu i grŵp a gaiff ei ddiffinio gan nodwedd benodol sy'n peri risg sylweddol o danseilio amcan trwyddedu;

(c) darparu alcohol am ddim neu ar ddisgownt neu unrhyw beth arall fel gwobr i annog neu i wobrwyo prynu ac yfed alcohol dros gyfnod o 24 awr neu lai mewn modd sy'n peri risg sylweddol o danseilio amcan trwyddedu;

(d) gwerthu neu gyflenwi alcohol mewn cysylltiad â phosteri neu bamffledi ar, neu yng nghyffiniau'r safle, a ellir ei ystyried yn rhesymol fel ei fod yn caniatáu, neu'n annog neu'n cyfeirio at effeithiau meddwdod ac ymddygiad gwrthgymdeithasol mewn modd ffafriol;

(e) unigolyn yn tywallt alcohol yn uniongyrchol i geg unigolyn arall (heblaw pan fo unigolyn yn methu yfed heb gymorth oherwydd anabledd).

2. Rhaid i'r unigolyn cyfrifol sicrhau fod dŵr yfed am ddim yn cael ei ddarparu ar gais i gwsmeriaid pan fod hyn ar gael yn rhesymol.

3. (1) Rhaid i ddeilydd y drwydded eiddo neu ddeilydd y dystysgrif eiddo clwb sicrhau y gweithredir polisi gwirio oed ar y safle mewn perthynas â gwerthu neu gyflenwi alcohol.

(2) Rhaid i oruchwyliwr dynodedig y safle mewn perthynas â'r drwydded eiddo sicrhau bod gwerthiant alcohol ar y safle yn digwydd yn unol â'r polisi gwirio oed.

(3) Rhaid i'r polisi fynnu bod unigolion sy'n edrych dan 18 oed i'r person cyfrifol (neu'r oed hŷn a nodir yn y polisi) ddangos ar gais, cyn cael prynu alcohol, tystiolaeth yn cynnwys eu llun, dyddiad geni a naill ai -

(a) marc holograffig, neu

(b) nodwedd uwchfioled.

4. Rhaid i'r unigolyn cyfrifol sicrhau -

(a) os caiff unrhyw un o'r diodydd alcoholig canlynol eu gwerthu neu eu cyflenwi i'w hyfed ar y safle (heblaw am ddiodydd alcohol sy'n cael eu gwerthu neu eu cyflenwi ar ôl eu gwneud yn barod i'w gwerthu mewn cynhwysydd wedi'i gau'n ddiogel), bydd yr alcohol ar werth i gwsmeriaid yn y mesurau a ganlyn -

(i) cwrw neu seidr: ½ pint;

(ii) jin, rym, fodca neu wisgi: 25 ml neu 35 ml; a

(iii) gwin llonydd mewn gwydryn: 125 ml;

(b) caiff y mesurau hyn eu dangos mewn bwydlen, ar restr brisiau neu ddeunydd printiedig arall sydd ar gael i gwsmeriaid ar y safle; a

(c) lle nad yw cwsmer, mewn perthynas â gwerthiant alcohol, yn manylu ar y swm o alcohol i'w werthu, bydd y gwerthwr yn hysbysu'r cwsmer fod y mesurau hyn ar gael.

## **Annex 1 - MANDATORY CONDITIONS**

### **1 Mandatory conditions where licence authorises supply of alcohol**

- (1) Where a premises licence authorises the supply of alcohol, the licence must include the following conditions.
- (2) The first condition is that no supply of alcohol may be made under the premises licence-
  - (a) at a time when there is no designated premises supervisor in respect of the premises licence, or
  - (b) at a time when the designated premises supervisor does not hold a personal licence or his personal licence is suspended.
- (3) The second condition is that every supply of alcohol under the premises licence must be made or authorised by a person who holds a personal licence.

### **2 Mandatory condition: exhibition of films**

- (1) Where a premises licence authorises the exhibition of films, the licence must include a condition requiring the admission of children to the exhibition of any film to be restricted in accordance with this section.
- (2) Where the film classification body is specified in the licence, unless subsection (3)(b) applies, admission of children must be restricted in accordance with any recommendation made by that body.
- (3) Where-
  - (a) the film classification body is not specified in the licence, or
  - (b) the relevant licensing authority has notified the holder of the licence that this subsection applies to the film in question, admission of children must be restricted in accordance with any recommendation made by that licensing authority.
- (4) In this section - "children" means persons aged under 18; and "film classification body" means the person or persons designated as the authority under section 4 of the Video Recordings Act 1984 (c.39) (authority to determine suitability of video works for classification).

### **3 Mandatory condition: door supervision**

- (1) Where a premises licence includes a condition that at specified times one or more individuals must be at the premises to carry out a security activity, the licence must include a condition that each such individual must be licensed by the Security Industry Authority.
- (2) But nothing in subsection (1) requires such a condition to be imposed-
  - (a) in respect of premises within paragraph 8(3)(a) of Schedule 2 to the Private Security Industry Act 2001 (c.12) (premises with premises licenses authorising plays or films), or
  - (b) in respect of premises in relation to-
    - (i) any occasion mentioned in paragraph 8(3)(b) or (c) of that Schedule (premises being used exclusively by club with club premises certificate, under a temporary event notice authorising plays or films or under a gaming licence), or
    - (ii) any occasion within paragraph 8(3)(d) of that Schedule (occasions prescribed by regulations under that Act).
- (3) For the purposes of this section-

- (a) "security activity" means an activity to which paragraph 2(1)(a) of that Schedule applies, and
- (b) paragraph 8(5) of that Schedule (interpretation of references to an occasion) applies as it applies in relation to paragraph 8 of that Schedule.

**The Licensing Act 2003 (Mandatory Licensing Conditions) Order 2014**

**With effect from 28<sup>th</sup> May 2014**

1. A relevant person shall ensure that no alcohol is sold or supplied for consumption on or off the premises for a price which is less than the permitted price.
2. For the purposes of the condition set out in paragraph 1-
  - (a) "duty" is to be construed in accordance with the Alcoholic Liquor Duties Act 1979;
  - (b) "permitted price" is the price found by applying the formula –
$$P = D + (D \times V)$$
where –
    - (i) P is the permitted price
    - (ii) D is the rate of duty chargeable in relation to the alcohol as if the duty were charged on the date of the sale or supply of the alcohol, and
    - (iii) V is the rate of value added tax chargeable in relation to the alcohol as if the value added tax were charged on the date of the sale or supply of the alcohol
  - (c) "relevant person" means, in relation to premises in respect of which there is in force a premises licence –
    - (i) The holder of the premises licence,
    - (ii) The designated premises supervisor (if any) in respect of such a licence, or
    - (iii) The personal licence holder who makes or authorises a supply of alcohol under such a licence;
  - (d) "relevant person" means, in relation to premises in respect of which there is in force a club premises certificate, any member or officer of the club present on the premises in a capacity which enables the member or officer to prevent the supply in question; and
  - (e) "valued added tax" means value added tax charged in accordance with the Value Added Tax Act 1994
3. Where the permitted price given by Paragraph (b) of paragraph 2 would (apart from this paragraph) not be a whole number of pennies, the price given by that sub-paragraph shall be taken to be the price actually given by that sub-paragraph rounded up to the nearest penny.



4. (1) Sub-paragraph (2) applies where the permitted price by Paragraph (b) of paragraph 2 on a day (“the first day”) would be different from the permitted price on the next day (“the second day”) as a result of a change to the rate of duty or value added tax.

(2) The permitted price which would apply on the first day applies to sales or supplies of alcohol which take place before the expiry of the period of 14 days beginning on the second day.

### **The Licensing Act 2003 (Mandatory Licensing Conditions) (Amendment) Order 2014**

The below Mandatory Conditions **replace** the Licensing Act 2003 (Mandatory Licensing Conditions) Order 2010 and comes into effect **on 1<sup>st</sup> October 2014**

**Conditions 1 to 4 refer to all premises that sell or supply alcohol for consumption on the premises. Condition 3 is relevant to Premises that sell for consumption off the premises.**

1. (1) The responsible person must ensure that staff on relevant premises do not carry out, arrange or participate in any irresponsible promotions in relation to the premises.

(2) In this paragraph, an irresponsible promotion means any one or more of the following activities, or substantially similar activities, carried on for the purpose of encouraging the sale or supply of alcohol for consumption on the premises—

(a) games or other activities which require or encourage, or are designed to require or encourage, individuals to—

(i) drink a quantity of alcohol within a time limit (other than to drink alcohol sold or supplied on the premises before the cessation of the period in which the responsible person is authorised to sell or supply alcohol), or

(ii) drink as much alcohol as possible (whether within a time limit or otherwise);

(b) provision of unlimited or unspecified quantities of alcohol free or for a fixed or discounted fee to the public or to a group defined by a particular characteristic in a manner which carries a significant risk of undermining a licensing objective;

(c) provision of free or discounted alcohol or any other thing as a prize to encourage or reward the purchase and consumption of alcohol over a period of 24 hours or less in a manner which carries a significant risk of undermining a licensing objective;

(d) selling or supplying alcohol in association with promotional posters or flyers on, or in the vicinity of, the premises which can reasonably be considered to condone, encourage or glamorise anti-social behaviour or to refer to the effects of drunkenness in any favourable manner;

(e) dispensing alcohol directly by one person into the mouth of another (other than where that other person is unable to drink without assistance by reason of disability).

2. The responsible person must ensure that free potable water is provided on request to customers where it is reasonably available.

3. (1) The premises licence holder or club premises certificate holder must ensure that an age verification policy is adopted in respect of the premises in relation to the sale or supply of alcohol.

(2) The designated premises supervisor in relation to the premises licence must ensure that the supply of alcohol at the premises is carried on in accordance with the age verification policy.

(3) The policy must require individuals who appear to the responsible person to be under 18 years of age (or such older age as may be specified in the policy) to produce on request, before being served alcohol, identification bearing their photograph, date of birth and either—

- (a) a holographic mark, or
- (b) an ultraviolet feature.

4. The responsible person must ensure that—

(a) where any of the following alcoholic drinks is sold or supplied for consumption on the premises (other than alcoholic drinks sold or supplied having been made up in advance ready for sale or supply in a securely closed container) it is available to customers in the following measures—

- (i) beer or cider: ½ pint;
- (ii) gin, rum, vodka or whisky: 25 ml or 35 ml; and
- (iii) still wine in a glass: 125 ml;

(b) these measures are displayed in a menu, price list or other printed material which is available to customers on the premises; and

(c) where a customer does not in relation to a sale of alcohol specify the quantity of alcohol to be sold, the customer is made aware that these measures are available.”

## **Atodiad 2 – Amodau sy'n gyson â'r Atodlen weithredu**

### **CYFFREDINOL:**

Ni ellir darparu alcohol o dan drwydded yr eiddo – ar amser pan nad oes goruchwylydd eiddo penodedig ar gyfer y drwydded eiddo, nac ar amser pan nad yw'r goruchwylydd eiddo penodedig yn meddu ar drwydded bersonol neu os bydd ei drwydded bersonol wedi ei wahardd. Bydd yn rhaid i bob cyflenwad alcohol o dan y drwydded eiddo gael ei wneud neu ei awdurdodi gan unigolyn sy'n meddu ar drwydded bersonol / dps neu unigolyn dros 18 oed sydd â'r awdurdod i ganiatáu gwerthu neu gyflenwi alcohol. Bydd deiliad y drwydded eiddo yn sicrhau bod staff yn ymwybodol o fodolaeth a chynnwys holl bolisïau y drwydded eiddo.

Bydd deiliad y drwydded yn cymryd yr holl gamau rhesymol i sicrhau nad yw staff yn yr eiddo trwyddedig yn ymgymryd, trefnu neu bod yn rhan o unrhyw hyrwyddiadau anghyfrifol o ran yr eiddo e.e. gemau yfed, diodydd rhatach a all gyfrannu tuag at ymddygiad gwrth-gymdeithasol.

Bydd yr unigolyn cyfrifol yn sicrhau y canlynol:-

(a) mewn unrhyw achos lle mae'r diodydd alcoholig canlynol yn cael eu gwerthu neu eu hyfed ar yr eiddo (oni bai am ddiodydd alcoholig sy'n cael eu gwerthu neu eu cyflenwi ar ôl cael eu paratoi ymlaen llaw i'w gwerthu neu eu cyflenwi mewn cynhwysydd sydd wedi ei gau yn ddiogel) bydd ar gael i gwsmeriaid yn y mesurau canlynol: -

(i) cwrw neu seidr: 1/2 pint;

(ii) gin, rum, vodka neu chwisgi: 25 ml neu 35 ml; a

(iii) gwin nad yw'n befrïog mewn gwydr: 125 ml; a

(b) dylai cwsmeriaid fod yn ymwybodol o'r mesurau yma

Dylai'r unigolyn â chyfrifoldeb sicrhau bod dŵr tap am ddim ar gael os gofynnir amdano gan gwsmeriaid lle y bo'n rhesymol ar gael i'w ddarparu.

Bydd yr eiddo yn ymuno â'r Cynllun Gwylio Tafarndai er mwyn cynnal diogelwch y cyhoedd ac atal anhrefn gan hefyd sicrhau bod holl staff yn derbyn yr hyfforddiant priodol i ymdrin â materion o dan y drwydded..

### **ATAL TROSEDDAU AC ANGHREFN:**

Teledu Cylch Cyfyng –Dylid gosod system Teledu Cylch Cyfyng a sicrhau ei fod yn weithredol bob amser pan fo'r eiddo'n masnachu. Dylid cynnal a chadw'r cyfarpar yn rheolaidd. Dylid cadw delweddau a recordiwyd am 14 diwrnod a sicrhau eu bod ar gael i heddweision os gofynnir amdanynt ar unrhyw amser rhesymol. Dylid gosod hysbysiad clir mewn lleoliad amlwg wrth y mynediad i'r eiddo yn hysbysu pawb fod Teledu Cylch Cyfyng yn weithredol.

Uchafswm o ran Capasiti – Mae uchafswm capasiti yr adeilad / lleoliad ar un amser wedi ei gyfyngu i 80 o ran ardaloedd penodol, rhannau neu lloiau yr adeilad / lleoliad fel y nodwyd gan yr Awdurdod Tân. Dylid meddu ar system i gyfrif a rheoli mynediad i'r eiddo a chaiff ei reoli gan ddeiliad y drwydded, goruchwylydd penodedig yr eiddo neu aelod staff cyfrifol er boddhad yr Heddlu a'r Awdurdod Trwyddedu.

Poteli gwydr - Caiff holl boteli a gwydrau eu symud o'r manau cyhoeddus yn rheolaidd. Ni chaiff alcohol ei weini o boteli gwydr y bwriedir yfed oddi wrthynt. Bydd unrhyw boteli gwydr a ddefnyddir o wydr sydd wedi ei gryfhau lle y bo'n bosib a bydd yr eiddo yn bennaf yn cadw stoc o ddiodydd mewn caniau. Lle y bo angen mewn digwyddiadau megis Diwrnod Carnifal dylid ystyried darparu gwydrau plastig, papur neu wydr sydd wedi ei gryfhau. Ni all gwsmeriaid adael yr eiddo gyda unrhyw wydrau neu boteli sy'n berchen i'r eiddo.

Cyfyngiadau ar ardaloedd yfed - Bydd alcohol ond yn cael ei yfed yn yr ardaloedd a amlygwyd ar y cynllun eiddo sydd ynghlwm ac ar yr amserau a ddynodwyd yn y cais am drwydded eiddo.

Cyffuriau - Bydd staff yn derbyn hyfforddiant ar adnabod cam-drin cyffuriau a dylai Polisi Cyffuriau'r eiddo gael ei ddilyn. Dylid adrodd i'r heddlu a chyflwyno iddynt unrhyw gyffuriau a ganfuwyd gynted â phosib.

Bydd deiliad y drwydded yn cadw llyfr digwyddiadau ar yr eiddo ac yn cofnodi manylion pob anhrefn cyhoeddus. Bydd y llyfr yma ar gael i'r Heddlu a'r Swyddog Trwyddedu pan ofynnir amdano ar unrhyw amser rhesymol.

### **DIOGELWCH Y CYHOEDD:**

Deddf lechyd a Diogelwch yn y Gwaith – bydd holl staff wedi eu hyfforddi ac yn meddu ar wybodaeth berthnasol am y Ddeddf lechyd a Diogelwch yn y Gwaith 1974. Bydd asesiadau risg perthnasol wedi eu gwneud gan nodi y bydd diogelwch cwsmeriaid yn bwysig.

Uchafswm Capasiti - Mae uchafswm capasiti yr adeilad / lleoliad ar un amser wedi ei gyfyngu i 80 o ran ardaloedd penodol, rhannau neu lloriau yr adeilad / lleoliad fel y nodwyd gan yr Awdurdod Tân gan gynnwys staff. Dylid meddu ar system i gyfrif a rheoli mynediad i'r eiddo a chaiff ei reoli gan ddeiliad y drwydded, goruchwylydd penodedig yr eiddo neu aelod staff cyfrifol er boddhad yr Heddlu a'r Awdurdod Trwyddedu.

Gwiriadau Diogelwch - Cedwir holl dystysgrifau diogelwch ac adroddiadau archwilio ar y safle gan fod ar gael i'w harchwilio gan swyddogion y cyrff statudol perthnasol. Gwneir gwiriadau diogelwch cyn caniatáu mynediad i'r cyhoedd. Cedwir cofnod ysgrifenedig o'r gwiriadau yma mewn Llyfr dylai fod ar gael i'r Swyddog Tân, Swyddog lechyd yr Amgylchedd, Arolygydd lechyd a Diogelwch, Yr Heddlu neu Swyddog Trwyddedu os gofynnir amdanynt mewn amser rhesymol.

Mannau dianc – Ni ddylid rhwystro unrhyw allanfa. Ni ddylai'r llawr fod yn un llithrig â wyneb anwastad. Dylai hefyd fod heb unrhyw berygl o faglu ac wedi ei arwyddo'n glir. Os darperir cadeiriau a bordydd mewn bwytaï ac eiddo eraill dylid cadw'r manau cerdded mewnol yn glir heb rwystr.

Mynediad i Gerbydau Brys - Dylai mynediad i gerbydau brys fod yn glir heb rwystr.

Darparu ar gyfer Pobl Anabl - Bydd pwyntiau mynediad a mynd allan yn hygyrch ar gyfer cwsmeriaid anabl.

Cymorth Cyntaf - Bydd yn yr eiddo gyflenwad priodol a digonol o gyfarpar ac eitemau cymorth cyntaf. Bydd o leiaf un person sydd wedi eu hyfforddi'n briodol mewn cymorth cyntaf ar ddyletswydd pan fydd y cyhoedd yn yr eiddo.

Goleuadau - Yn absenoldeb golau dydd digonol bydd yn rhaid i'r golau mewn unrhyw ardal fod yn amlwg ac yn gyfleus i'r cyhoedd gan fod yn gweithio pan fyddant yn bresennol.

### **ATAL NIWSANS CYHOEDDUS:**

Sŵn – Bydd cerddoriaeth wedi ei recordio yn gyfyngedig i du mewn yr eiddo a hynny ar lefel sy'n briodol i wrandawyr fel nad yw'n amharu ar gymdogion agos. Ni ddylai unrhyw gerddoriaeth na siarad gael ei gyfleu drwy uwch seinydd allanol. Bydd y rheolwyr yn yr eiddo yn rheoli lefelau'r sŵn o ran y gerddoriaeth neu'r adloniant. Ni ddylai sŵn na dirgryniad ddod o'r eiddo fel y byddai'n achosi i unigolion yn y gymdogaeth gael eu haflonyddu. Bydd deiliad y drwydded / dystysgrif, goruchwylydd penodol yr eiddo neu'r rheolwr yn sicrhau y bydd y sŵn o'r eiddo (rhwng 10 am a 11 pm) yn cael ei gadw'n llwyr o fewn yr eiddo ac ni fydd yn amlwg yn fwy na sŵn cefndir 1 metr o ffasâd yr eiddo preswyl agosaf.

Bydd staff yn monitro defnydd y maes parcio yn dilyn cau'r eiddo am o leiaf hanner awr er mwyn sicrhau na fydd cwsmeriaid yn casglu y tu allan ac yn achosi niwsans sŵn yn yr ardal.

Caiff hysbysiadau amlwg, clir a darllenadwy eu harddangos ar bob allanfa i'r cyhoedd yn gofyn i'r cyhoedd barchu anghenion preswylwyr lleol ac i adael yr eiddo'n gyflym ac yn dawel. Gweithredu amserau 'yfed i fyny' priodol er mwyn osgoi niwsans l'r cyhoedd.

Bydd y weithred o osod gwastraff i mewn i gynwysyddion gan ddeiliad y drwydded / dystysgrif a'u staff (megis poteli neu gynhwysion bwyd) ond yn cael ei wneud ar amserau ac mewn modd fel y byddai'n annhebygol o achosi styrbans afresymol i eiddo busnes neu breswyl ar bwys, ac yn ddelfrydol dim ond yn ystod oriau gwaith yn ystod y dydd. Bydd symud unrhyw finiau neu sbwriel y tu allan i'r eiddo ond yn cael ei wneud yn ystod oriau gwaith arferol.

Aroglau Atgas - Ni ddylai unrhyw aroglau / gwynt atgas ddod o'r eiddo gan achosi niwsans i eiddo busnes a phreswyl ar bwys. Caiff cyfarpar awyru eu glanhau'n rheolaidd a'u cynnal a'u cadw i reoli lefelau yr aroglau caiff eu creu gan yr eiddo.

Rheoli sbwriel - Caiff yr holl sbwriel caiff ei greu gan yr eiddo ei storio'n ddiogel mewn ardal benodedig neu mewn bin gyda chlawr sy'n cau'n dynn ac y gellir ei gloi.

### **DIOGELU PLANT RHAG NIWED:**

Polisi Diogelu Plant - ni fydd deiliad trwydded yr eiddo yn caniatáu mynediad i unrhyw un o dan 18 oed oni bai eu bod yng nghwmni oedolyn ac yn bwyta yn y bwyty.

## **Annex 2 - Conditions consistent with the operating Schedule**

### **GENERAL:**

No supply of alcohol may be made under the premises licence - at a time when there is no designated premises supervisor in respect of the premises licence, or at a time when the designated premises supervisor does not hold a personal licence or his personal licence is suspended. Every supply of alcohol under the premises licence must / will be made or authorised by a person who holds a personal licence / dps or person over 18 who is authorised to allow the sale or supply of alcohol.

The premises licence holder will ensure staff are made aware of the existence and content of all premises licence policies.

The licence holder shall take all reasonable steps to ensure that staff on the licensed premises do not carry out, arrange or participate in any irresponsible promotions in relation to the premises e.g. drinking games, discounted drinks that may contribute towards anti-social behaviour.

The responsible person shall ensure that-

(a) where any of the following alcoholic drinks is sold or supplied for consumption on the premises (other than alcoholic drinks sold or supplied having been made up in advance ready for sale or supply in a securely closed container) it is available to customers in the following measures-

(i) beer or cider: 1/2 pint;

(ii) gin, rum, vodka or whisky: 25 ml or 35 ml; and

(iii) still wine in a glass: 125 ml; and

(b) customers are made aware of the availability of these measures.

The responsible person shall ensure that free tap water is provided on request to customers where it is reasonably available.

The premises will join the local Pub Watch scheme to work alongside other licence holders to maintain public safety and prevent disorder with all staff receiving relevant staff training to deal with licensing issues.

### **PREVENTION OF CRIME AND DISORDER:**

**CCTV** - CCTV system will be installed and operative at all times while the premises are trading and the equipment to be maintained regularly. Recorded images to be retained for 14 days and made available to Police Officers on request, at any reasonable time. A legible notice will be displayed in a prominent position at the entrance to the premises advising that CCTV is in operation.

**Capacity Limits** - The maximum occupancy of the building/venue at any one time is restricted to 80 in respect of specific areas, parts or floors of the building/venue as specified by the Fire Authority. A system to calculate and control entry to the premises will be employed and is managed by the licence holder, designated premises supervisor or responsible member of staff to the satisfaction of the Police and the Licensing Authority.

**Glass bottles** - All bottles and glasses will be removed from the public areas on a regular basis. Alcohol will not be served from glass bottles from which it is intended to drink. Glass bottles used will be in toughened form where possible and the premises will mainly stock cans of drinks. Where necessary during events such as Carnival day, consideration will be given to providing plastic, paper and toughened glass. Patrons will

not be permitted to leave the premises with any glass or bottles which belong to the premises.

Restrictions on drinking areas - Alcohol shall only be consumed in the following areas highlighted on the premises plan attached and at the times denoted in the premises licence application.

Drugs - Staff will receive training on identifying drug abuse and premises Drugs Policy will be followed. All drugs will be handed to/reported to the police as soon as possible. The licence holder will keep an incident book on the premises and record details of all instances of public disorder. This book will be made available to the police and Licensing Officers upon request at any reasonable time.

### **PUBLIC SAFETY:**

Health and Safety at Work Act - All staff will be trained and have knowledge of the Health and Safety at Work Act 1974 with relevant risk assessments undertaken and customer safety paramount.

Capacity Limits - The maximum occupancy of the building/venue at anyone time is restricted to 80 in respect of specific areas, parts or floors of the building/venue as specified by the Fire Authority staff including staff. A system to calculate and control entry to the premises will be employed and is managed by the licence holder, designated premises supervisor or responsible member of staff to the satisfaction of the Police and the Licensing Authority.

Safety Checks - All safety certificates and inspection reports will be kept on site and made available for inspection by officers of relevant statutory bodies. Safety checks will be carried out before the admission of the public. Details of such checks will be kept in written format in a Log-Book and made available to a Fire Officer, Environmental Health Officer, Health & Safety Inspector, Police Officer or a Licensing Officer upon request at any reasonable time.

Escape routes - Exits will be kept unobstructed, with non-slippery and even surfaces, free of trip hazards and clearly identified. Where chairs and tables are provided in restaurants and other premises, internal gangways are kept unobstructed.

Access for Emergency Vehicles - Access for emergency vehicles is kept clear and free from obstruction.

Provision for Disabled People - Access and exit points will be accessible to disabled customers.

First Aid- Adequate and appropriate supply of first aid equipment and materials will be available on the premises. At least one suitably trained first-aider/s will be present on duty when the public are present on the premises.

Lighting - In the absence of adequate daylight, the lighting in any area accessible to the public will be fully in operation when they are present.

### **PREVENTION OF PUBLIC NUISANCE:**

Noise - Recorded music will be limited to the inside of the premises and to an appropriate listening level as not to disturb any close neighbours. No music or speech will be relayed by external amplified speakers. The management at the premises will control the sound levels of the music/entertainment. Noise or vibration will not emanate from the premises such as to cause persons in the neighbourhood to be unreasonably disturbed. The licence/certificate holder, designated premises supervisor or manager will ensure noise emanating from the premises (between the hours of 10am to 11 pm) will be fully contained within the premises and will not be distinguishable above background levels 1 metre from the facade of the nearest residential property. Staff will monitor the use of the car park following the closure of the premises for a minimum of thirty minutes to ensure patrons do not congregate and cause a noise nuisance in this area.

Prominent, clear and legible notices will be displayed at all public exits requesting the public to respect the needs of local residents and to leave the premises quickly and quietly. Appropriate drinking up times will be implemented to prevent public nuisance. The placing of refuse by the licence/certificate holder and their staff (such as bottles and food containers) into receptacles outside the premises shall only be carried out at times and in such a manner so as to be unlikely to cause unreasonable disturbance to nearby residential or business properties, and ideally only during daytime working hours. The movement of bins and refuse outside the premises will take place during normal working day hours.

Noxious smells - Noxious smells/odour from the premises will not cause a nuisance to nearby residential and business properties. Ventilation equipment will be regularly cleaned and maintained to control the levels of odour generated by the premises.

Control of Litter - All refuse generated by the premises will be stored securely in a designated area or in a bin with a tight-fitting and lockable lid.

### **THE PROTECTION OF CHILDREN FROM HARM:**

Protection of Children Policy - the premises licence holder will not allow access to any persons under the age of 18 unless accompanied by an adult and dining in the restaurant.



**Atodiad 3 – Amodau yn atodedig yn sgil gwrandawriad gan yr awdurdod trwyddedu/cyfarfod cyfryngu**

**Annex 3 - Conditions attached after a hearing by the licensing authority/ Mediation meeting**

# Atodiad 4 – Cynlluniau | Annex 4 – Plans

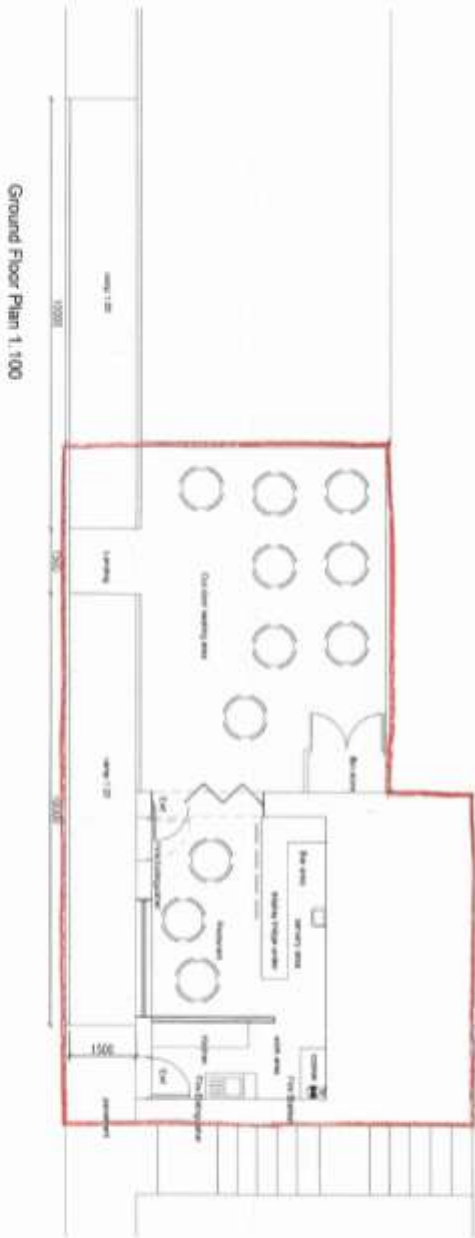

**Harbour Unit**  
**South Promenade**  
**Aberystwyth**

CYNLLUN GWANTH working drawing  
GRADDFFA scale: 1:100 @ A3  
RHIF CYNLLUN drawing Nr: 831/L

**IWAN JONES**  
CANGYMERI: FRYDOL, Aelodur Swydd  
CENNIWYLL, N. GENE, CENNIWYLL 524 341  
FFON tel 01970 832760