DEDDF DRWYDDEDU 2003
TRWYDDED ANHEDDAU

Cyngor Sir **Ceredigion** County Council

ydded anheddau

PRM 0715 (04/03/2019)

- Manylion am y safle

Cyfeiriad post y safle, neu os nad oes un, cyfeirnod map ordnans neu ddisgrifiad **LIBANUS 1877** **CAPEL GERLAN** **STRYD FAWR**	
Tref bost **BORTH**	**Cod Post** **SY24 5JA**
Rhif ffôn **01970 871042**	

Os oes cyfyngiad ar yr amser, y dyddiadau

NID OES CYFYNGIADAU AMSER AR Y DRWYDDED

Gweithgareddau trwyddedadwy a ganiateir gan y drwydded

ADLONIANT WEDI'I REOLEIDDIO:
DRAMAU – O Dan Do
FFILMIAU – O Dan Do
CERDDORIAETH FYW – O Dan Do

CYFLENWI ALCOHOL – Ar ac Oddi ar y Safle

Yr amseroedd y mae'r drwydded yn caniatáu cynnal gweithgareddau trwyddedadwy

ADLONIANT WEDI'I REOLEIDDIO:
DRAMAU – O Dan Do
FFILMIAU – O Dan Do
CERDDORIAETH FYW – O Dan Do

GWEITHGAREDDAU UCHOD:
LLUN – SUL: 1100 – 2400 yn ddyddiol

CYFLENWI ALCOHOL – Ar ac Oddi ar y Safle
LLUN – SUL: 1100 – 2300 yn ddyddiol

Oriau agor y safle

LLUN – SUL: 1100 – 2400 yn ddyddiol

Os yw'r drwydded yn caniatáu cyflenwi alcohol, a yw hyn yn golygu ar gyfer yfed ar y safle neu oddi yno

AR AC ODDI AR Y SAFLE

Enw, cyfeiriad (cofrestredig), rhif ffôn ac e-bost (os yw'n berthnasol) deilydd y drwydded safle

LIBANUS 1877 Ltd

GERLAN
STRYD FAWR
BORTH
CEREDIGION
SY24 5JA

Rhif cofrestredig y deilydd, er enghraifft rhif cwmni, rhif elusen (os yw'n berthnasol)

10576532

Enw, cyfeiriad a rhif ffôn Goruchwyliwr Safle dynodedig os yw'r drwydded safle yn caniatáu cyflenwi alcohol

PETER ANDREW FLEMING

Rhif trwydded bersonol ac enw'r awdurdod sy'n rhoi'r drwydded bersonol a ddelir gan y Goruchwyliwr Safle dynodedig os yw'r drwydded safle yn caniatáu cyflenwi alcohol

CER 1292

CYNGOR SIR CEREDIGION

1 Amodau gorfodol pan fydd trwydded yn awdurdodi cyflenwi alcohol

(1) Pan fydd trwydded safle'n awdurdodi cyflenwi alcohol, rhaid i'r drwydded gynnwys yr amodau canlynol.
(2) Yr amod cyntaf yw na ellir cyflenwi alcohol dan y drwydded safle-
(a) ar adeg pan nad oes yna oruchwyliwr safle dynodedig yn unol â'r drwydded safle, neu
(b) ar adeg pan nad oes gan y goruchwyliwr safle dynodedig drwydded bersonol neu pan fydd ei drwydded bersonol wedi'i hatal.
(3) Yr ail amod yw bod unrhyw alcohol a gyflenwir dan y drwydded safle'n gorfod cael ei gyflenwi neu'i awdurdodi gan berson sydd â thrwydded bersonol.

2 Amod gorfodol: dangos ffilmiau

(1) Pan fydd trwydded safle'n awdurdodi dangos ffilmiau, rhaid i'r drwydded gynnwys amod bod mynediad i blant pan fydd unrhyw ffilm yn cael ei dangos yn cael ei gyfyngu yn unol â'r adran hon.
(2) Pan fydd y corff categoreiddio ffilmiau'n cael ei nodi yn y drwydded, oni bai bod is-adran (3)(b) yn berthnasol, rhaid cyfyngu mynediad i blant yn unol ag unrhyw argymhelliad a wneir gan y corff hwnnw.
(3) (a) pan nad yw'r corff categoreiddio ffilmiau wedi'i nodi yn y drwydded, neu
(b) pan fydd yr awdurdod trwyddedu wedi hysbysu deiliad y drwydded bod yr is-adran hon yn berthnasol i'r ffilm dan sylw, dylid cyfyngu mynediad i blant yn unol ag unrhyw argymhelliad a wneir gan yr awdurdod trwyddedu hwnnw.
(4) Yn yr adran hon -
Mae "plant" yn golygu pobl dan 18 oed; ac mae
"corff categoreiddio ffilmiau" yn golygu'r person neu'r personau a ddynodwyd fel yr awdurdod dan adran 4 o Ddeddf Recordiadau Fideo 1984 (c.39) (yr awdurdod sy'n pennu addasrwydd ffilmiau fideo ar gyfer categoreiddio).

3 Amod gorfodol: goruchwylio drysau

(1) Pan fydd trwydded safle'n cynnwys amod bod yn rhaid i un berson neu ragor fod ar yr eiddo ar adegau penodol i gwblhau gweithgaredd diogelwch, rhaid i'r drwydded gynnwys amod bod yn rhaid i unrhyw berson o'r fath feddu ar drwydded Awdurdod y Diwydiant Diogelwch.
(2) Ond does dim byd yn is-adran (1) sy'n gofyn am osod amod o'r fath -
(a) ar gyfer safleoedd o fewn paragraff 8(3)(a) o Atodlen 2 Deddf y Diwydiant Diogelwch Preifat 2001 (c.12) (safleoedd gyda thrwyddedau safle sy'n awdurdodi dramâu neu ffilmiau, neu
(b) ar gyfer safleoedd mewn perthynas ag-
(i) unrhyw achlysur a grybwyllir ym mharagraff 8(3)(b) neu (c) o'r Atodlen honno (safleoedd sy'n cael eu defnyddio gan glwb sydd â thystysgrif safle clwb yn unig, dan hysbysiad digwyddiad dros dro sy'n awdurdodi dramâu neu ffilmiau, neu dan drwydded hapchwarae, neu

(ii) unrhyw achlysur o fewn paragraff 8(3)(d) o’r Atodlen honno (achlysuron a bennir gan reoliadau dan y Ddeddf honno).
(3) At ddibenion yr adran hon -
(a) mae "gweithgaredd diogelwch" yn golygu gweithgaredd y mae paragraff 2(1)(a) o’r Atodlen honno’n berthnasol ar ei gyfer, a
(b) bod paragraff 8(5) o’r Atodlen honno (dehongli cyfeiriadau at achlysur) yn berthnasol, am ei fod yn berthnasol mewn perthynas â pharagraff 8 o’r Atodlen honno.

<u>Gorchymyn Deddf Trwyddedu 2003 (Amodau Trwyddedu Gorfodol) 2014</u>

Yn effeithiol o 6 Ebrill 2014

1. Rhaid i berson perthnasol sicrhau na chaiff unrhyw alcohol ei werthu na'i gyflenwi i'w yfed ar y safle nac oddi arno am bris sy'n llai na'r pris a ganiateir.

2. At ddibenion yr amod a nodir ym mharagraff 1-

(a) mae "treth" i'w dehongli yn unol â Deddf Trethi ar Ddiodydd Alcoholaidd 1979(**6)**;

(b) "y pris a ganiateir" yw'r pris a geir drwy ddefnyddio'r fformiwla –

P = D + (DxV)

pan mai –

(i) P yw'r pris a ganiateir

(ii) D yw cyfradd y dreth sy'n daladwy mewn perthynas â'r alcohol fel pe bai'r dreth yn cael ei chodi ar ddyddiad gwerthu neu gyflenwi'r alcohol, a

(iii) V yw cyfradd y dreth ar werth sy'n daladwy mewn perthynas â'r alcohol fel pe bai'r dreth ar werth yn cael ei chodi ar ddyddiad gwerthu neu gyflenwi'r alcohol

(c) ystyr "person perthnasol", mewn perthynas â safle lle y mae trwydded safle mewn grym, yw –

(i) Deiliad y drwydded safle,

(ii) Goruchwylydd dynodedig y safle (os oes un) mewn perthynas â thrwydded o'r fath, neu

(iii) Deiliad trwydded bersonol sy'n cyflenwi alcohol o dan drwydded o'r fath neu sy'n caniatáu iddo gael ei gyflenwi;

(d) ystyr "person perthnasol', mewn perthynas â safle lle y mae tystysgrif safle clwb mewn grym, yw unrhyw un o aelodau neu swyddogion y clwb sy'n bresennol ar y safle mewn rôl sy'n galluogi'r aelod neu'r swyddog i atal y cyflenwad o dan sylw; ac

(e) ystyr “treth ar werth” yw treth ar werth sy’n daladwy yn unol â Deddf Treth ar Werth 1994(7)

3. Os nad yw’r pris a ganiateir a roddir gan Baragraff (b) o baragraff 2 (ar wahân i’r paragraff hwn) yn rhif cyfan o geiniogau, rhaid cymryd mai’r pris a roddir gan yr is-baragraff hwnnw yw’r pris a roddir mewn gwirionedd gan yr is-baragraff hwnnw wedi’i dalgrynnu i fyny i’r geiniog agosaf.

4. (1) Mae is-baragraff (2) yn gymwys os yw’r pris a ganiateir gan Baragraff (b) o baragraff 2 ar y naill ddiwrnod (“y diwrnod cyntaf”) yn wahanol i’r pris a ganiateir ar y diwrnod nesaf (“yr ail ddiwrnod”) o ganlyniad i newid i gyfradd y dreth neu’r dreth ar werth.

(2) Mae’r pris a ganiateir sy’n gymwys ar y diwrnod cyntaf yn gymwys i werthiant neu gyflenwad alcohol sy’n digwydd cyn i’r cyfnod o 14 diwrnod sy’n dechrau ar yr ail ddiwrnod ddod i ben.

<u>Gorchymyn Deddf Trwyddedu 2003 (Amodau Trwyddedu Gorfodol) (Diwygio) 2014</u>

Mae'r Amodau Gorfodol isod yn **disodli** Gorchymyn Deddf Trwyddedu 2003 (Amodau Trwyddedu Gorfodol) 2010 a daethant i rym ar **1 Hydref 2014.**

Mae amodau 1 i 4 yn cyfeirio at yr <u>holl</u> safleoedd sy'n gwerthu neu gyflenwi alcohol i'w yfed <u>ar y safle.</u> Mae amod 3 yn berthnasol i safleoedd sy'n gwerthu alcohol i'w yfed <u>oddi ar y safle.</u>

1. (1) Rhaid i'r person cyfrifol sicrhau nad yw staff ar y safle perthnasol yn ymgymryd â, yn trefnu neu'n cymryd rhan mewn unrhyw hyrwyddo anghyfrifol mewn perthynas â'r safle.

(2) Yn y paragraff hwn, mae hyrwyddo anghyfrifol yn golygu un neu fwy o'r gweithgareddau a ganlyn, neu weithgareddau sy'n sylweddol debyg, sy'n digwydd er mwyn hyrwyddo gwerthiant neu gyflenwad o alcohol i'w yfed ar y safle -

(a) gemau neu weithgareddau eraill sy'n gofyn am neu'n hybu, neu sydd wedi'u dylunio i ofyn neu i hybu unigolion i -

(i) yfed swm o alcohol o fewn cyfyngiad amser (heblaw yfed alcohol a werthwyd neu a gyflenwyd ar y safle cyn terfyn y cyfnod y mae'r unigolyn cyfrifol wedi'i awdurdodi i werthu neu gyflenwi alcohol), neu

(ii) yfed cymaint o alcohol â phosib (un ai mewn cyfyngiad amser neu fel arall);

(b) darparu swm diddiwedd neu amhenodol o alcohol am ddim neu am bris penodedig neu ar ddisgownt i'r cyhoedd neu i grŵp a gaiff ei ddiffinio gan nodwedd benodol sy'n peri risg sylweddol o danseilio amcan trwyddedu;

(c) darparu alcohol am ddim neu ar ddisgownt neu unrhyw beth arall fel gwobr i annog neu i wobrwyo prynu ac yfed alcohol dros gyfnod o 24 awr neu lai mewn modd sy'n peri risg sylweddol o danseilio amcan trwyddedu;

(d) gwerthu neu gyflenwi alcohol mewn cysylltiad â phosteri neu bamffledi ar, neu yng nghyffiniau'r safle, a ellir ei ystyried yn rhesymol fel ei fod yn caniatáu, neu'n annog neu'n cyfeirio at effeithiau meddwdod ac ymddygiad gwrthgymdeithasol mewn modd ffafriol;

(e) unigolyn yn tywallt alcohol yn uniongyrchol i geg unigolyn arall (heblaw pan fo unigolyn yn methu yfed heb gymorth oherwydd anabledd).

2. Rhaid i'r unigolyn cyfrifol sicrhau fod dŵr yfed am ddim yn cael ei ddarparu ar gais i gwsmeriaid pan fod hyn ar gael yn rhesymol.

3. (1) Rhaid i ddeilydd y drwydded eiddo neu ddeilydd y dystysgrif eiddo clwb sicrhau y gweithredir polisi gwirio oed ar y safle mewn perthynas â gwerthu neu gyflenwi alcohol.

(2) Rhaid i oruchwyliwr dynodedig y safle mewn perthynas â'r drwydded eiddo sicrhau bod gwerthiant alcohol ar y safle yn digwydd yn unol â'r polisi gwirio oed.

(3) Rhaid i'r polisi fynnu bod unigolion sy'n edrych dan 18 oed i'r person cyfrifol (neu'r oed hŷn a nodir yn y polisi) ddangos ar gais, cyn cael prynu alcohol, tystiolaeth yn cynnwys eu llun, dyddiad geni a naill ai -

(a) marc holograffig, neu

(b) nodwedd uwchfioled.

4. Rhaid i'r unigolyn cyfrifol sicrhau -

(a) os caiff unrhyw un o'r diodydd alcoholig canlynol eu gwerthu neu eu cyflenwi i'w hyfed ar y safle (heblaw am ddiodydd alcohol sy'n cael eu gwerthu neu eu cyflenwi ar ôl eu gwneud yn barod i'w gwerthu mewn cynhwysydd wedi'i gau'n ddiogel), bydd yr alcohol ar werth i gwsmeriaid yn y mesurau a ganlyn -

(i) cwrw neu seidr: ½ peint;

(ii) jin, rym, fodca neu wisgi: 25 ml neu 35 ml; a

(iii) gwin llonydd mewn gwydryn: 125 ml;

(b) caiff y mesurau hyn eu dangos mewn bwydlen, ar restr brisiau neu ddeunydd printiedig arall sydd ar gael i gwsmeriaid ar y safle; a

(c) lle nad yw cwsmer, mewn perthynas â gwerthiant alcohol, yn manylu ar y swm o alcohol i'w werthu, bydd y gwerthwr yn hysbysu'r cwsmer fod y mesurau hyn ar gael.

Atodiad 2 – Amodau sy'n gyson â'r Rhestr weithredu

Mae'r busnes hwn, sef Libanus 1877 yn fenter newydd sy'n agor fel bwyty a sinema, gyda'r sinema ar y llawr gwaelod a'r bwyty i fyny'r grisiau. Y Safle yw hen Gapel Y Gerlan gynt ar ei newydd wedd, sydd ar stryd fawr Y Borth, ac wedi'i leoli yn ôl o'r brif stryd, gyda thramwyfa. Cyflenwir alcohol ar y safle i'w yfed yn y sinema neu gyda bwyd yn y bwyty'n unig.

a) Cyffredinol

Mi fydd yna berson cyfrifol dros 18 oed yn goruchwylio unrhyw werthu alcohol. Ni chaniateir mynediad i'r safle ar ôl 2200 a bydd yr archebion olaf ar gyfer alcohol am 2300. Dim ond un ddiod fesul cwsmer a ganiateir yn yr archeb olaf.
Cedwir y safle'n lân, a bydd wedi'i awyru a'i wresogi, ac yn ddiogel i'w ddefnyddio gan y cyhoedd bob amser.

b) Atal troseddau ac anhrefn

Byddwn yn sicrhau bod staff sy'n ymwneud â gwerthu alcohol yn deall y cyfrifoldeb sy'n gysylltiedig â chyflenwi diod feddwl.
Ni chaniateir mynediad i unrhyw un sy'n ymddangos yn feddw neu'n afreolus a gofynnir i unrhyw un sy'n gwerylgar i adael y safle'n dawel.
Ni chaniateir mynd â photeli neu wydrau oddi ar y safle.
Bydd y perchnogion yn wyliadwrus ynghylch y defnydd o gyffuriau bob amser.

c) Diogelwch cyhoeddus

Mae goleuadau argyfwng ar gael trwy'r safle cyfan. Mae'r larymau tân yn cael eu profi'n wythnosol, a chedwir cofrestr tân.
Bydd diffoddwyr tân wedi'u lleoli ymhob rhan o'r safle a byddant yn cael gwasanaeth blynyddol.
Mae arwyddion yn nodi ble mae'r allanfeydd tân, ac maent wedi'u lleoli mewn tair ardal. Cedwir pob llwybr gadael yn glir rhag rhwystrau.
Mae'r mesurau atal tân a diogelwch yn cydymffurfio â'r rheolau adeiladu a gofynion y swyddog atal tân. Mae yswiriant atebolrwydd cyhoeddus ar gael.
Mae offer cymorth cyntaf ar gael yn ardal y gegin. Mae'r holl osodiadau a ffitiadau'n ddiogel i'w defnyddio gan y cyhoedd.
Cedwir y cyfleusterau glendid yn lân ac mewn cyflwr da.
Cynhelir profion diogelwch trydanol yn rheolaidd.

d) Atal niwsans cyhoeddus

Mae'r dramwyfa i'r stryd fawr a'r ardal o amgylch y sinema a'r bwyty wedi'i oleuo'n dda.
Mae'r goleuadau stryd yn diffodd ar ôl hanner nos, felly byddwn yn annog cwsmeriaid i adael yr adeilad cyn yr amser hwnnw.
Mae yna dai preswyl gerllaw, ac anogir cwsmeriaid i adael mor dawel â phosib er mwyn parchu'n cymdogion.
Bydd unrhyw sbwriel a adewir ar y safle'n cael ei symud yn ddyddiol.

e) **Amddiffyn plant rhag niwed**

Bydd y perchnogion a'r staff yn cydymffurfio â'r gyfraith mewn perthynas â gwerthu alcohol i rai dan 18 oed.

Gofynnir am brawf oedran gyda llun oddi wrth unrhyw un sy'n edrych dan oed, ac os bydd amheuaeth, ni werthir alcohol iddyn nhw.

Atodiad 3 – Amodau yn atodedig yn sgil gwrandawiad gan yr awdurdod trwyddedu/cyfarfod cyfryngu

Atodiad 4 – Cynlluniau

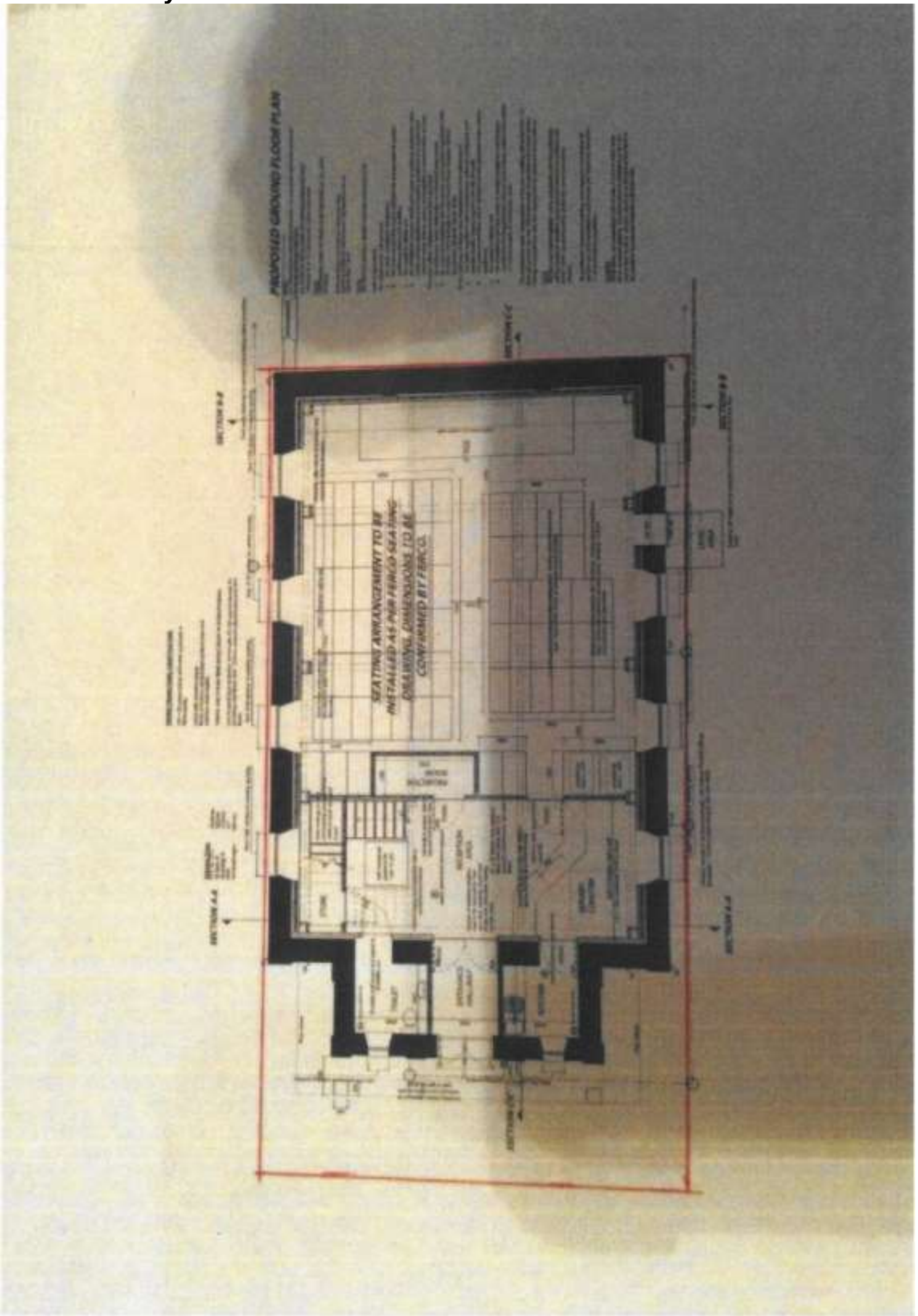

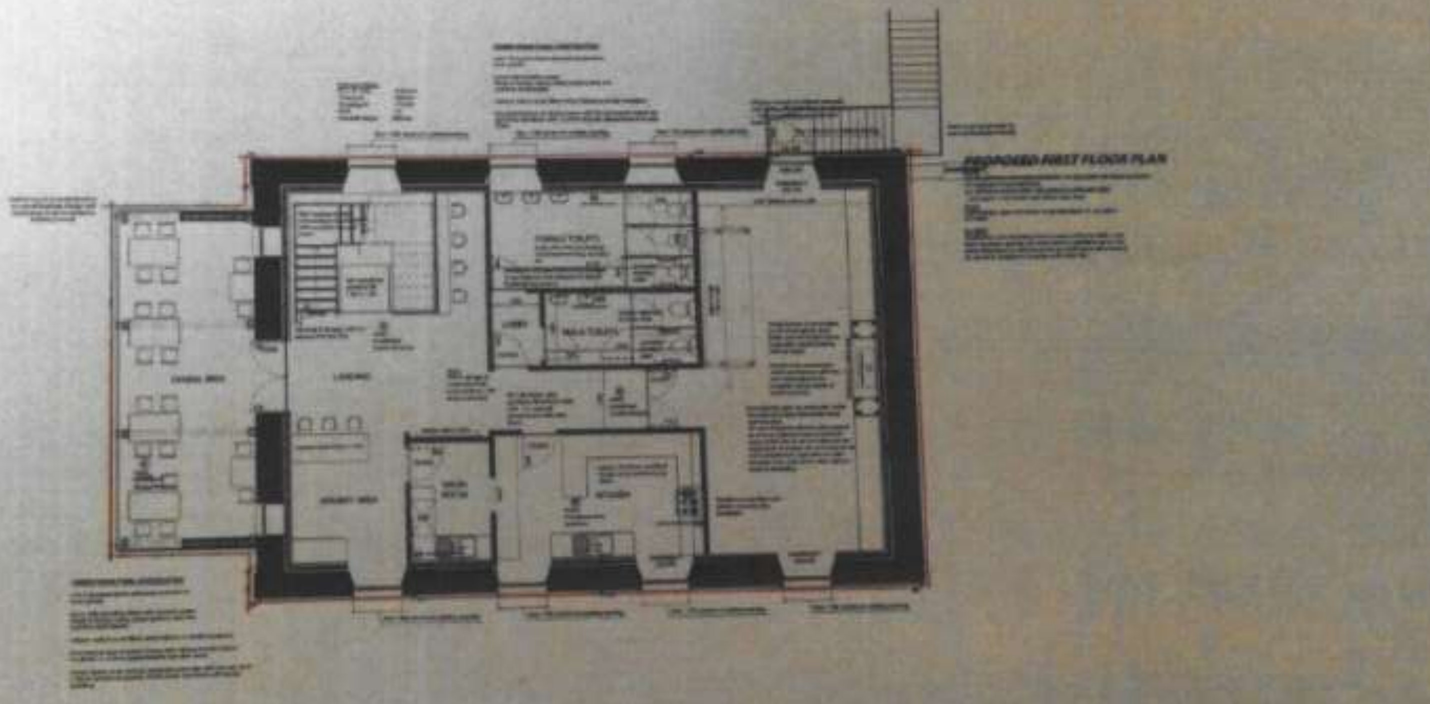

hughes