DEDDF DRWYDDEDU 2003
TRWYDDED ANHEDDAU

Cyngor Sir **Ceredigion** County Council

ydded anheddau | **PRM 0130 (09/10/2017)**

- Manylion am y safle

Cyfeiriad post y safle, neu os nad oes un, cyfeirnod map ordnans neu ddisgrifiad **CASTLE HTEL** **HEOL Y DE**	
Tref bost **ABERYSTWYTH**	**Cod Post** **SY23 1DW**
Rhif ffôn **01970 612 188**	

Os oes cyfyngiad ar yr amser, y dyddiadau

NID OES CYFYNGIADAU AMSER AR Y DRWYDDED

Gweithgareddau trwyddedadwy a ganiateir gan y drwydded

GWEITHGAREDDAU TRWYDDEDADWY:

FFILMIAU
CHWARAEON DAN DO
CERDDORIAETH FYW
CERDDORIAETH WEDI EI RECORDIO
UNRHYW BETH SY'N DEBYG I'R HYN SY'N CAEL EI GYNNWYS O FEWN CERDDORIAETH FYW, CERDDORIAETH WEDI EI RECORDIO A PERFFORMIADAU DAWNS

DARPARU LLUNIAETH YN HWYR YN Y NOS

CYFLENWI ALCOHOL

Yr amseroedd y mae'r drwydded yn caniatáu cynnal gweithgareddau trwyddedadwy **GWEITHGAREDDAU TRWYDDEDADWY:** **FFILMIAU** **CHWARAEON DAN DO** **CERDDORIAETH FYW** **CERDDORIAETH WEDI EI RECORDIO** **UNRHYW BETH SY'N DEBYG I'R HYN SY'N CAEL EI GYNNWYS O FEWN CERDDORIAETH FYW, CERDDORIAETH WEDI EI RECORDIO A PERFFORMIADAU DAWNS** **LLUN – SUL: 1100 – 0100 yn ddyddiol** **DARPARU LLUNIAETH YN HWYR YN Y NOS** **CYFLENWI ALCOHOL** **SUL – IAU: 1100 – 0200 yn ddyddiol** **GWE a SAD: 1100 – 0300 yn ddyddiol**
Oriau agor y safle **SUL – IAU: 1100 – 0240** **GWE a SAD: 1100 – 0340** **AMSERAU ANSAFONOL** **1100 NOSON CALAN AT 1100 DYDD CALAN** **Mewn achlysur o'r canlynol ar y brif teledu; pel droed, rygbi neu digwyddiad rownd terfynol Olympaidd yn atynnu diddordeb Prydeinig, neu gêm bocsio Pencampwriaeth y Byd yn digwydd tu allan i'r amserau safonol, cyfnod o 30 munud cyn dechrau'r digwyddiad tan gyfnod o 30 munud ar ol i'r digwyddiad gorffen, gan gynnwys unrhyw "extra time" i'r digwyddiad.**
Os yw'r drwydded yn caniatáu cyflenwi alcohol, a yw hyn yn golygu ar gyfer yfed ar y safle neu oddi yno **AR AC ODDI AR Y SAFLE**

Enw, cyfeiriad (cofrestredig), rhif ffôn ac e-bost (os yw'n berthnasol) deilydd y drwydded safle **MARGARET LLINOS JAMES**
Rhif cofrestredig y deilydd, er enghraifft rhif cwmni, rhif elusen (os yw'n berthnasol)
Enw, cyfeiriad a rhif ffôn Goruchwyliwr Safle dynodedig os yw'r drwydded safle yn caniatáu cyflenwi alcohol **MARGARET LLINOS JAMES**
Rhif trwydded bersonol ac enw'r awdurdod sy'n rhoi'r drwydded bersonol a ddelir gan y Goruchwyliwr Safle dynodedig os yw'r drwydded safle yn caniatáu cyflenwi alcohol **CER 0023** **CYNGOR SIR CEREDIGION**

1 Amodau gorfodol pan fydd trwydded yn awdurdodi cyflenwi alcohol

(1) Pan fydd trwydded safle’n awdurdodi cyflenwi alcohol, rhaid i’r drwydded gynnwys yr amodau canlynol.
(2) Yr amod cyntaf yw na ellir cyflenwi alcohol dan y drwydded safle-
(a) ar adeg pan nad oes yna oruchwyliwr safle dynodedig yn unol â’r drwydded safle, neu
(b) ar adeg pan nad oes gan y goruchwyliwr safle dynodedig drwydded bersonol neu pan fydd ei drwydded bersonol wedi’i hatal.
(3) Yr ail amod yw bod unrhyw alcohol a gyflenwir dan y drwydded safle’n gorfod cael ei gyflenwi neu’i awdurdodi gan berson sydd â thrwydded bersonol.

2 Amod gorfodol: dangos ffilmiau

(1) Pan fydd trwydded safle’n awdurdodi dangos ffilmiau, rhaid i’r drwydded gynnwys amod bod mynediad i blant pan fydd unrhyw ffilm yn cael ei dangos yn cael ei gyfyngu yn unol â’r adran hon.
(2) Pan fydd y corff categoreiddio ffilmiau’n cael ei nodi yn y drwydded, oni bai bod is-adran (3)(b) yn berthnasol, rhaid cyfyngu mynediad i blant yn unol ag unrhyw argymhelliad a wneir gan y corff hwnnw.
(3) (a) pan nad yw’r corff categoreiddio ffilmiau wedi’i nodi yn y drwydded, neu
(b) pan fydd yr awdurdod trwyddedu wedi hysbysu deiliad y drwydded bod yr is-adran hon yn berthnasol i’r ffilm dan sylw, dylid cyfyngu mynediad i blant yn unol ag unrhyw argymhelliad a wneir gan yr awdurdod trwyddedu hwnnw.
(4) Yn yr adran hon -
Mae “plant” yn golygu pobl dan 18 oed; ac mae
"corff categoreiddio ffilmiau” yn golygu’r person neu’r personau a ddynodwyd fel yr awdurdod dan adran 4 o Ddeddf Recordiadau Fideo 1984 (c.39) (yr awdurdod sy’n pennu addasrwydd ffilmiau fideo ar gyfer categoreiddio).

3 Amod gorfodol: goruchwylio drysau

(1) Pan fydd trwydded safle’n cynnwys amod bod yn rhaid i un berson neu ragor fod ar yr eiddo ar adegau penodol i gwblhau gweithgaredd diogelwch, rhaid i’r drwydded gynnwys amod bod yn rhaid i unrhyw berson o’r fath feddu ar drwydded Awdurdod y Diwydiant Diogelwch.
(2) Ond does dim byd yn is-adran (1) sy’n gofyn am osod amod o’r fath -
(a) ar gyfer safleoedd o fewn paragraff 8(3)(a) o Atodlen 2 Deddf y Diwydiant Diogelwch Preifat 2001 (c.12) (safleoedd gyda thrwyddedau safle sy’n awdurdodi dramâu neu ffilmiau, neu
(b) ar gyfer safleoedd mewn perthynas ag-
(i) unrhyw achlysur a grybwyllir ym mharagraff 8(3)(b) neu (c) o’r Atodlen honno (safleoedd sy’n cael eu defnyddio gan glwb sydd â thystysgrif safle clwb yn unig, dan hysbysiad digwyddiad dros dro sy’n awdurdodi dramâu neu ffilmiau, neu dan drwydded hapchwarae, neu

(ii) unrhyw achlysur o fewn paragraff 8(3)(d) o’r Atodlen honno (achlysuron a bennir gan reoliadau dan y Ddeddf honno).
(3) At ddibenion yr adran hon -
(a) mae "gweithgaredd diogelwch" yn golygu gweithgaredd y mae paragraff 2(1)(a) o’r Atodlen honno’n berthnasol ar ei gyfer, a
(b) bod paragraff 8(5) o’r Atodlen honno (dehongli cyfeiriadau at achlysur) yn berthnasol, am ei fod yn berthnasol mewn perthynas â pharagraff 8 o’r Atodlen honno.

<u>Gorchymyn Deddf Trwyddedu 2003 (Amodau Trwyddedu Gorfodol) 2014</u>

Yn effeithiol o 6 Ebrill 2014

1. Rhaid i berson perthnasol sicrhau na chaiff unrhyw alcohol ei werthu na'i gyflenwi i'w yfed ar y safle nac oddi arno am bris sy'n llai na'r pris a ganiateir.

2. At ddibenion yr amod a nodir ym mharagraff 1-

(a) mae “treth” i'w dehongli yn unol â Deddf Trethi ar Ddiodydd Alcoholaidd 1979(**6)**;

(b) “y pris a ganiateir” yw'r pris a geir drwy ddefnyddio'r fformiwla –

P = D + (DxV)

pan mai –

(i) P yw'r pris a ganiateir

(ii) D yw cyfradd y dreth sy'n daladwy mewn perthynas â'r alcohol fel pe bai'r dreth yn cael ei chodi ar ddyddiad gwerthu neu gyflenwi'r alcohol, a

(iii) V yw cyfradd y dreth ar werth sy'n daladwy mewn perthynas â'r alcohol fel pe bai'r dreth ar werth yn cael ei chodi ar ddyddiad gwerthu neu gyflenwi'r alcohol

(c) ystyr “person perthnasol”, mewn perthynas â safle lle y mae trwydded safle mewn grym, yw –

(i) Deiliad y drwydded safle,

(ii) Goruchwylydd dynodedig y safle (os oes un) mewn perthynas â thrwydded o'r fath, neu

(iii) Deiliad trwydded bersonol sy'n cyflenwi alcohol o dan drwydded o'r fath neu sy'n caniatáu iddo gael ei gyflenwi;

(d) ystyr “person perthnasol', mewn perthynas â safle lle y mae tystysgrif safle clwb mewn grym, yw unrhyw un o aelodau neu swyddogion y clwb sy'n bresennol ar y safle mewn rôl sy'n galluogi'r aelod neu'r swyddog i atal y cyflenwad o dan sylw; ac

(e) ystyr “treth ar werth” yw treth ar werth sy’n daladwy yn unol â Deddf Treth ar Werth 1994(7)

3. Os nad yw’r pris a ganiateir a roddir gan Baragraff (b) o baragraff 2 (ar wahân i’r paragraff hwn) yn rhif cyfan o geiniogau, rhaid cymryd mai’r pris a roddir gan yr is-baragraff hwnnw yw’r pris a roddir mewn gwirionedd gan yr is-baragraff hwnnw wedi’i dalgrynnu i fyny i’r geiniog agosaf.

4. (1) Mae is-baragraff (2) yn gymwys os yw’r pris a ganiateir gan Baragraff (b) o baragraff 2 ar y naill ddiwrnod (“y diwrnod cyntaf”) yn wahanol i’r pris a ganiateir ar y diwrnod nesaf (“yr ail ddiwrnod”) o ganlyniad i newid i gyfradd y dreth neu’r dreth ar werth.

(2) Mae’r pris a ganiateir sy’n gymwys ar y diwrnod cyntaf yn gymwys i werthiant neu gyflenwad alcohol sy’n digwydd cyn i’r cyfnod o 14 diwrnod sy’n dechrau ar yr ail ddiwrnod ddod i ben.

<u>Gorchymyn Deddf Trwyddedu 2003 (Amodau Trwyddedu Gorfodol) (Diwygio) 2014</u>

Mae’r Amodau Gorfodol isod yn **disodli** Gorchymyn Deddf Trwyddedu 2003 (Amodau Trwyddedu Gorfodol) 2010 a daethant i rym ar **1 Hydref 2014.**

Mae amodau 1 i 4 yn cyfeirio at yr <u>holl</u> safleoedd sy’n gwerthu neu gyflenwi alcohol i’w yfed <u>ar y safle.</u> Mae amod 3 yn berthnasol i safleoedd sy’n gwerthu alcohol i’w yfed <u>oddi ar y safle.</u>

1. (1) Rhaid i’r person cyfrifol sicrhau nad yw staff ar y safle perthnasol yn ymgymryd â, yn trefnu neu’n cymryd rhan mewn unrhyw hyrwyddo anghyfrifol mewn perthynas â’r safle.

(2) Yn y paragraff hwn, mae hyrwyddo anghyfrifol yn golygu un neu fwy o’r gweithgareddau a ganlyn, neu weithgareddau sy’n sylweddol debyg, sy’n digwydd er mwyn hyrwyddo gwerthiant neu gyflenwad o alcohol i’w yfed ar y safle -

(a) gemau neu weithgareddau eraill sy’n gofyn am neu’n hybu, neu sydd wedi’u dylunio i ofyn neu i hybu unigolion i -

(i) yfed swm o alcohol o fewn cyfyngiad amser (heblaw yfed alcohol a werthwyd neu a gyflenwyd ar y safle cyn terfyn y cyfnod y mae'r unigolyn cyfrifol wedi'i awdurdodi i werthu neu gyflenwi alcohol), neu

(ii) yfed cymaint o alcohol â phosib (un ai mewn cyfyngiad amser neu fel arall);

(b) darparu swm diddiwedd neu amhenodol o alcohol am ddim neu am bris penodedig neu ar ddisgownt i'r cyhoedd neu i grŵp a gaiff ei ddiffinio gan nodwedd benodol sy'n peri risg sylweddol o danseilio amcan trwyddedu;

(c) darparu alcohol am ddim neu ar ddisgownt neu unrhyw beth arall fel gwobr i annog neu i wobrwyo prynu ac yfed alcohol dros gyfnod o 24 awr neu lai mewn modd sy'n peri risg sylweddol o danseilio amcan trwyddedu;

(d) gwerthu neu gyflenwi alcohol mewn cysylltiad â phosteri neu bamffledi ar, neu yng nghyffiniau'r safle, a ellir ei ystyried yn rhesymol fel ei fod yn caniatáu, neu'n annog neu'n cyfeirio at effeithiau meddwdod ac ymddygiad gwrthgymdeithasol mewn modd ffafriol;

(e) unigolyn yn tywallt alcohol yn uniongyrchol i geg unigolyn arall (heblaw pan fo unigolyn yn methu yfed heb gymorth oherwydd anabledd).

2. Rhaid i'r unigolyn cyfrifol sicrhau fod dŵr yfed am ddim yn cael ei ddarparu ar gais i gwsmeriaid pan fod hyn ar gael yn rhesymol.

3. (1) Rhaid i ddeilydd y drwydded eiddo neu ddeilydd y dystysgrif eiddo clwb sicrhau y gweithredir polisi gwirio oed ar y safle mewn perthynas â gwerthu neu gyflenwi alcohol.

(2) Rhaid i oruchwyliwr dynodedig y safle mewn perthynas â'r drwydded eiddo sicrhau bod gwerthiant alcohol ar y safle yn digwydd yn unol â'r polisi gwirio oed.

(3) Rhaid i'r polisi fynnu bod unigolion sy'n edrych dan 18 oed i'r person cyfrifol (neu'r oed hŷn a nodir yn y polisi) ddangos ar gais, cyn cael prynu alcohol, tystiolaeth yn cynnwys eu llun, dyddiad geni a naill ai -

(a) marc holograffig, neu

(b) nodwedd uwchfioled.

4. Rhaid i'r unigolyn cyfrifol sicrhau -

(a) os caiff unrhyw un o'r diodydd alcoholig canlynol eu gwerthu neu eu cyflenwi i'w hyfed ar y safle (heblaw am ddiodydd alcohol sy'n cael eu gwerthu neu eu cyflenwi ar ôl eu gwneud yn barod i'w gwerthu mewn cynhwysydd wedi'i gau'n ddiogel), bydd yr alcohol ar werth i gwsmeriaid yn y mesurau a ganlyn -

(i) cwrw neu seidr: ½ peint;

(ii) jin, rym, fodca neu wisgi: 25 ml neu 35 ml; a

(iii) gwin llonydd mewn gwydryn: 125 ml;

(b) caiff y mesurau hyn eu dangos mewn bwydlen, ar restr brisiau neu ddeunydd printiedig arall sydd ar gael i gwsmeriaid ar y safle; a

(c) lle nad yw cwsmer, mewn perthynas â gwerthiant alcohol, yn manylu ar y swm o alcohol i'w werthu, bydd y gwerthwr yn hysbysu'r cwsmer fod y mesurau hyn ar gael.

Atodiad 2 – Amodau sy’n gyson â’r Rhestr weithredu

Cyffredinol – pob un o’r pedwar amcan trwyddedu (b,c,d,e) (gweler nodyn cyfarwyddyd 15).
MAE’R YMGEISYDD YN DRWYDDEDAI PROFIADOL IAWN. MAE’R YMGEISYDD YN CYFLOGI DEILIAD TYSTYSGRIF TRWYDDED GENEDLAETHOL, SYDD HEFYD YN BYW AR Y SAFLE.
MAE’R DDAU’N BWRIADU BOD YN DDEILIAID TRWYDDED BERSONOL, AC MAE’R DDAU YN SIA GOFRESTREDIG. MAE’R NAILL A’R LLALL YN RHEOLI A GORUCHWYLIO’R SAFLE.
BYDD DEILIAD TRWYDDED BERSONOL YN BRESENNOL AR Y SAFLE PRYD BYNNAG Y MAE AR AGOR I’R CYHOEDD AR GYFER MASNACHU.
YN ABSENOLDEB DEILIAD TRWYDDED BERSONOL, BYDD YR YMGEISYDD YN PENODI PERSON CYFRIFOL ADDAS I ORUCHWYLIO’R SAFLE.
.
b) Atal troseddau ac anhrefn
BYDD GORUCHWYLWYR DRYSAU
1. Wedi’u cofrestru’n gywir gyda’r SIA
2. Yn arddangos y bathodyn enw cywir
3. Yn cario prawf cofrestru gyda nhw
4. Yn bresennol ar y safle 30 munud cyn i unrhyw ddigwyddiad cerddoriaeth fyw ddechrau ac am 1 awr wedi i’r digwyddiad cerddoriaeth fyw ddod i ben, neu nes bod nifer y bobl sy’n mynychu’r digwyddiad wedi gostwng i 60 neu lai, pa un bynnag sy’n digwydd gyntaf.
5. Yn cael eu hannog i gynghori cwsmeriaid i adael y safle a’r ardal yn dawel i osgoi amharu ar drigolion lleol.
CCTV
1. Mae camerâu CCTV (8) wedi’u gosod ar y safle a byddant yn cael eu cynnal a’u cadw mewn cyflwr gweithio da.
2. Cedwir y delweddau am gyfnod o 31 diwrnod
3. Arddangosir hysbysiadau ar y safle’n rhybuddio bod camerâu CCTV ar waith
POTELI A GWYDRAU
1. Ni chaniateir mynediad i’r safle ar unrhyw adeg i gwsmeriaid sy’n cario poteli agored , poteli sydd wedi’u selio, neu wydrau.
2. Ni chaniateir i gwsmeriaid fynd â chynwysyddion agored o alcohol neu ddiodydd ysgafn oddi ar y safle.
3. Bydd gwydrau a photeli gwag yn cael eu clirio’n rheolaidd o ardaloedd cyhoeddus a ddefnyddir gan aelodau’r cyhoedd i yfed alcohol.
PUBWATCH
Mae’r safle’n aelod o’r cynllun Pubwatch, a bydd yr Ymgeisydd neu aelod o staff yr Ymgeisydd yn mynychu cyfarfodydd Pubwatch yn rheolaidd ac yn cymryd rhan ym mentrau’r cynllun.
NIFEROEDD UCHAF
1. Y nifer uchaf a ganiateir yn ardal gyhoeddus y llawr gwaelod fydd 100 o bobl gan gynnwys staff.

2. Y nifer uchaf a ganiateir yn ystafell ddigwyddiadau'r llawr cyntaf fydd 30 o bobl gan gynnwys staff

PRAWF OEDRAN

1. Mae'r Ymgeisydd yn gweithredu polisi prawf oedran, a gofynnir i bobl yr amheuir eu bod dan 18 oed i ddangos prawf oedran. I'r perwyl hwn, bydd yr Ymgeisydd yn derbyn cardiau Validate neu Portman, dogfennau swyddogol gyda llun, fel trwydded yrru neu basbort.

2. I gyd-fynd â'r polisi prawf oedran, gosodir hysbysiad yn nodi y gall fod angen i gwsmeriaid ddangos dogfen prawf oedran.

HYRWYDDO DIODYDD

1. Ni fydd yr Ymgeisydd yn caniatáu nosweithiau hollgynhwysol neu ymgyrchoedd hyrwyddo diodydd anghyfrifol

2. Ni fydd unrhyw ymgyrch hyrwyddo diodydd yn cael ei gyfyngu i adegau penodol o fewn yr oriau y mae'r safle ar agor i'r cyhoedd (e.e. 'Happy Hour'), ond bydd yn berthnasol trwy gydol yr oriau y mae'r safle ar agor i'r cyhoedd yn ystod y cyfnod hyrwyddo diodydd.

CYFFURIAU

1. Mae gan yr Ymgeisydd God Ymarfer ysgrifenedig ar gyfer staff, gan gynnwys polisi ar ymwybyddiaeth o gyffuriau a delio â chyffuriau..

2. Mae cyfleuster diogel ar gyfer storio cyffuriau peryglus cyn i'r Heddlu eu casglu ar gael hefyd.

HYSBYSIADAU

1. Mae hysbysiad wedi'i osod ar y safle'n rhybuddio cwsmeriaid os byddant yn ymddwyn mewn ffordd amhriodol y gallant gael eu gwahardd o'r safle a safleoedd eraill trwyddedig yn y cyffiniau.

CYFFREDINOL

1. Bydd yr ystafell ddigwyddiadau ar y llawr cyntaf ar gael ar gyfer digwyddiadau a archebwyd ymlaen llaw yn unig, ac fe'i goruchwylir gan yr Ymgeisydd neu aelod staff cyfrifol pryd bynnag y mae digwyddiad fel arfer yn cynnwys yfed alcohol.

2. Bydd bwyd ar gael bob amser am bris rhesymol yn ystod yr oriau y mae'r safle ar agor i'r cyhoedd.

3. Bydd diodydd di-alcohol ar gael bob amser yn ystod yr oriau y mae'r safle ar agor i'r cyhoedd

4. Bydd dŵr yfed ar gael am ddim bob amser yn ystod yr oriau y mae'r safle ar agor i'r cyhoedd.

c) Diogelwch cyhoeddus

BYDD GORUCHWYLWYR DRYSAU

1. Wedi'u cofrestru'n gywir gyda'r SIA

2. Yn arddangos y bathodyn enw cywir

3. Yn cario prawf cofrestru gyda nhw

4. Yn bresennol ar y safle 30 munud cyn i unrhyw ddigwyddiad cerddoriaeth fyw ddechrau ac am 1 awr wedi i'r digwyddiad cerddoriaeth fyw ddod i ben, neu nes bod nifer y bobl sy'n mynychu'r digwyddiad wedi gostwng i 60 neu lai, pa un bynnag sy'n digwydd gyntaf.

5. Yn cael eu hannog i gynghori cwsmeriaid i adael y safle a’r ardal yn dawel i osgoi amharu ar drigolion lleol.

CCTV

1. Mae camerâu CCTV (8) wedi’u gosod ar y safle a byddant yn cael eu cynnal a’u cadw mewn cyflwr gweithio da.
2. Cedwir y delweddau am gyfnod o 31 diwrnod
3. Arddangosir hysbysiadau ar y safle’n rhybuddio bod camerâu CCTV ar waith

POTELI A GWYDRAU

1. Ni chaniateir mynediad i’r safle ar unrhyw adeg i gwsmeriaid sy’n cario poteli agored , poteli sydd wedi’u selio, neu wydrau.
2. Ni chaniateir i gwsmeriaid fynd â chynwysyddion agored o alcohol neu ddiodydd ysgafn oddi ar y safle.
3. Bydd gwydrau a photeli gwag yn cael eu clirio’n rheolaidd o ardaloedd cyhoeddus a ddefnyddir gan aelodau’r cyhoedd i yfed alcohol.

PUBWATCH

Mae’r safle’n aelod o’r cynllun Pubwatch, a bydd yr Ymgeisydd neu aelod o staff yr Ymgeisydd yn mynychu cyfarfodydd Pubwatch yn rheolaidd ac yn cymryd rhan ym mentrau’r cynllun.

NIFEROEDD UCHAF

1. Y nifer uchaf a ganiateir yn ardal gyhoeddus y llawr gwaelod fydd 100 o bobl gan gynnwys staff.
2. Y nifer uchaf a ganiateir yn ystafell ddigwyddiadau’r llawr cyntaf fydd 30 o bobl gan gynnwys staff

PRAWF OEDRAN

1. Mae’r Ymgeisydd yn gweithredu polisi prawf oedran, a gofynnir i bobl yr amheuir eu bod dan 18 oed i ddangos prawf oedran. I’r perwyl hwn, bydd yr Ymgeisydd yn derbyn cardiau Validate neu Portman, dogfennau swyddogol gyda llun, fel trwydded yrru neu basbort.
2. I gyd-fynd â’r polisi prawf oedran, gosodir hysbysiad yn nodi y gall fod angen i gwsmeriaid ddangos dogfen prawf oedran.

HYRWYDDO DIODYDD

1. Ni fydd yr Ymgeisydd yn caniatáu nosweithiau hollgynhwysol neu ymgyrchoedd hyrwyddo diodydd anghyfrifol
2. Ni fydd unrhyw ymgyrch hyrwyddo diodydd yn cael ei gyfyngu i adegau penodol o fewn yr oriau y mae’r safle ar agor i’r cyhoedd (e.e. ‘Happy Hour’), ond bydd yn berthnasol trwy gydol yr oriau y mae’r safle ar agor i’r cyhoedd yn ystod y cyfnod hyrwyddo diodydd.

CYFFURIAU

1. Mae gan yr Ymgeisydd God Ymarfer ysgrifenedig ar gyfer staff, gan gynnwys polisi ar ymwybyddiaeth o gyffuriau a delio â chyffuriau..
2. Mae cyfleuster diogel ar gyfer storio cyffuriau peryglus cyn i’r Heddlu eu casglu ar gael hefyd.

HYSBYSIADAU

1. Mae hysbysiad wedi’i osod ar y safle’n rhybuddio cwsmeriaid os byddant yn ymddwyn mewn ffordd amhriodol y gallant gael eu gwahardd o’r safle a safloedd eraill trwyddedig yn y cyffiniau.

CYFFREDINOL

1. Bydd yr ystafell ddigwyddiadau ar y llawr cyntaf ar gael ar gyfer digwyddiadau a archebwyd ymlaen llaw yn unig, ac fe'i goruchwylir gan yr Ymgeisydd neu aelod staff cyfrifol pryd bynnag y mae digwyddiad fel arfer yn cynnwys yfed alcohol.
2. Bydd bwyd ar gael bob amser am bris rhesymol yn ystod yr oriau y mae'r safle ar agor i'r cyhoedd.
3. Bydd diodydd di-alcohol ar gael bob amser yn ystod yr oriau y mae'r safle ar agor i'r cyhoedd
4. Bydd dŵr yfed ar gael am ddim bob amser yn ystod yr oriau y mae'r safle ar agor i'r cyhoedd.

DIOGELWCH TÂN

1. Mae'r Ymgeisydd wedi cynnal Asesiad Risg Tân ar y safle mewn modd sy'n dderbyniol i'r Awdurdod Tân. Bydd yr Asesiad Risg Tân yn cael ei adolygu'n flynyddol.
2. Gellir agor a chau pob drws allanfa'n rhwydd heb ddefnyddio allwedd, cerdyn cod neu ddull tebyg.
3.Mae drysau'r allanfeydd yn cael eu gwirio'n rheolaidd i wneud yn siŵr eu bod yn gweithio'n iawn.
4. Mae'r holl ddrysau tân wedi'u cynnal a'u cadw i gau eu hunain yn effeithiol, a chânt eu dal ar agor gan ddyfeisiau cymeradwy'n unig.
5. Bydd unrhyw lenni ac addurniadau dros dro o ddefnydd gwrthfflam.
6.Bydd unrhyw seddi meddal o ddefnydd gwrthfflam.
7. Bydd llenni ac addurniadau dros dro wedi'u lleoli fel nad ydynt yn rhwystro allanfeydd tân, arwyddion diogelwch tân neu offer diffodd tân.
8. Bydd arwyddion yn nodi pa gamau i'w gymryd os bydd tân neu argyfwng arall yn cael eu harddangos ar y safle.
9. Cynhelir profion rheolaidd ar y larwm tân a'r goleuadau argyfwng.
10. Mae pob allanfa dân a llwybr dianc wedi'u nodi'n glir.

GOLEUADAU

1. Os na fydd digon o olau dydd, darperir golau addas a digonol bob amser yn unrhyw ardal sy'n agored i'r cyhoedd.
2. Mae'r arwyddion diogelwch tân i'w gweld yn glir.
3. Mae goleuadau argyfwng wedi'u gosod, a chânt eu cynnal a'u cadw'n rheolaidd.
4. Profir y goleuadau argyfwng bob wythnos, a chedwir cofnod o'r profion.
5. Cynhelir profion larwm tân bob wythnos. Cedwir cofnod o'r profion.

TYSTYSGRIFAU DIOGELWCH

1. Bydd gan y safle Adroddiad Cyfnodol Gosodiadau Trydanol NICEIC. Cynhelir archwiliad er mwyn cael adroddiad, ac o hynny ymlaen cynhelir archwiliad bob blwyddyn, gydag adroddiad newydd bob tro.
2. Bydd gan y safle Adroddiad Cyfnodol Goleuadau Argyfwng NICEIC. Cynhelir archwiliad er mwyn cael adroddiad, ac o hynny ymlaen cynhelir archwiliad bob blwyddyn, gydag adroddiad newydd bob tro.
3. Mae gan y safle Dystysgrif Archwiliad CORGI mewn perthynas â dyfeisiau nwy ar y safle. Cynhelir archwiliad bob blwyddyn, gydag adroddiad newydd bob tro.

4. Mae gan y safle Dystysgrif Prawf Dyfeisiau mewn perthynas â dyfeisiau cegin cludadwy.
Cynhelir archwiliad bob blwyddyn, a chyflwynir tystysgrif newydd bob tro.
5. Mae gan y safle Dystysgrif Archwiliad ar gyfer offer tân cludadwy. Cynhelir archwiliad bob blwyddyn a chyflwynir tystysgrif newydd bob tro.
6. Mae gan y safle Yswiriant Atebolrwydd Cyhoeddus addas hyd at swm o ddwy filiwn o bunnau.
CYFFREDINOL
1. Bydd yr ystafell ddigwyddiadau ar y llawr cyntaf ar gael ar gyfer digwyddiadau a archebwyd ymlaen llaw yn unig, ac fe'i goruchwylir gan yr Ymgeisydd neu aelod staff cyfrifol pryd bynnag y mae digwyddiad fel arfer yn cynnwys yfed alcohol.
2. Bydd bwyd ar gael bob amser am bris rhesymol yn ystod yr oriau y mae'r safle ar agor i'r cyhoedd.
3. Bydd diodydd di-alcohol ar gael bob amser yn ystod yr oriau y mae'r safle ar agor i'r cyhoedd
4. Bydd dŵr yfed ar gael am ddim bob amser yn ystod yr oriau y mae'r safle ar agor i'r cyhoedd.

d) Atal niwsans cyhoeddus
(1) Bydd cerddoriaeth fyw'n dod i ben am 01.00.
(2) Gall yr Ymgeisydd reoli lefel sŵn y jiwcbocs, a bydd lefel y sŵn yn gostwng yn sylweddol ar ôl 01.00.
(3) Cedwir y drysau a'r ffenestri ar gau yn ystod perfformiadau cerddoriaeth fyw.

e) Amddiffyn plant rhag niwed
PRAWF OEDRAN
1. Mae'r Ymgeisydd yn gweithredu polisi prawf oedran, ac i'r perwyl hwnnw, gosodir hysbysiad yn nodi y gall fod angen i gwsmer ddangos prawf oedran.
2. Caniateir plant a phobl ifanc ar y safle tan 21.00; cyn belled â bod person 18 oed neu drosodd yn eu goruchwylio. At ddibenion caniatáu plant a phobl ifanc ar y safle, mae goruchwylio'n golygu bod yn bresennol yn yr un rhan o'r safle â'r plentyn neu berson ifanc sydd dan oruchwyliaeth.
3. Ni chaniateir plant a phobl ifanc ar y safle ar ôl 21.00 oni bai bod y plentyn neu berson ifanc yn mynychu digwyddiad preifat ar y safle, a bod person 18 oed neu drosodd yn goruchwylio'r plentyn neu berson ifanc.
4. Mae'r peiriant AWP a'r peiriant sigaréts i'w gweld yn glir o ardal y bar, ac felly gall yr Ymgeisydd a staff yr Ymgeisydd sicrhau nad yw plant yn prynu cynnyrch tybaco, ac nad yw plant a phobl ifanc yn chwarae ar y peiriant AWP.
5. Bydd dŵr yfed am ddim a diodydd di-alcohol ar gael bob amser ar y safle.

.

Atodiad 3 – Amodau atodol yn dilyn gwrandawiad gan yr awdurdod trwyddedu / cyfarfod Cyfryngu

Cyfarfod Cyfryngu a gynhaliwyd yn Ystafell Ystwyth, Neuadd Cyngor Ceredigion, Penmorfa, Aberaeron ar 16eg Medi 2005 rhwng M J James (Ymgeisydd) a John Evans (Swyddog Trwyddedu'r Heddlu).

Cytunwyd ar y materion canlynol:

Oriau -	Amserau dechrau yn unol â'r cais	
	Adloniant wedi'i reoleiddio tan 01.00	
	Alcohol a Lluniaeth Hwyr y Nos -	Sul – Iau tan 02.00
		Gwe – Sad tan 03.00

Oriau agor – Fel uchod + 40 munud

Amodau
Dileu A.68 Deddf 1964.
Nifer Uchaf: ffigurau a gytunwyd gyda'r Gwasanaeth Tân **(gweler isod)**
2 oruchwyliwr drysau SIA ar gyfer digwyddiadau cerddoriaeth fyw (20.00 tan amser cau).
Ni oddefir ymddygiad meddw, treisgar a chwerylgar, a bydd unrhyw berson sy'n ymddwyn felly'n cael ei wahardd, gan roi gwybod i'r Heddlu os oes angen.
Bydd cwsmeriaid sy'n swnllyd yn fynych yn cael eu gwahardd o'r safle.
Gosodir CCTV.
Cael gwared â'r isafswm o 30 o ddigwyddiadau cerddoriaeth fyw bob flwyddyn.
Dim rhai dan 18 oed i'w cyflogi ar ôl 18.00.

Llythyr oddi wrth Gwasanaeth Tân ac Achub Canolbarth a Gorllewin Cymru dyddiedig 28ain Gorffennaf 2005.

Nifer uchaf a ganiateir:
Bar cyhoeddus llawr gwaelod – 100 o bobl ar unrhyw un adeg
Ystafell ddigwyddiadau llawr cyntaf – 40 o bobl ar unrhyw un adeg.
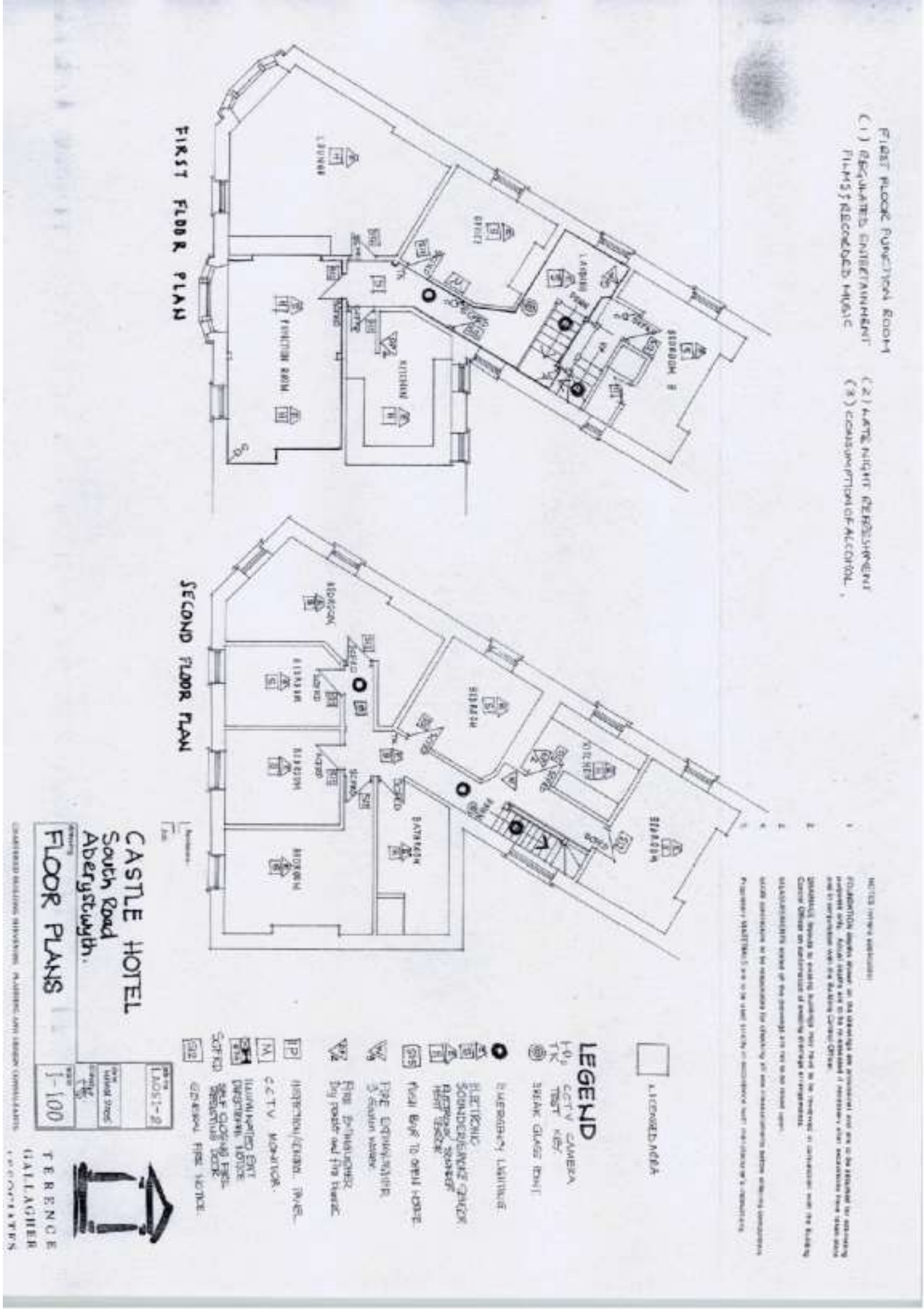
Atodiad 4 – Cynlluniau